I.E. DE SAN MARTIN 1843
CIUDAD

LOS ANDES

DIECISEIS PAGINAS
Precio del Ejemplar $ 35,00

Año XCIV | Registro Nacional de la Propiedad Intelectual Año 1976: Nº 1.317.361 | MENDOZA — Sábado 9 de Octubre de 1976 | Publicación adherida al Instituto Verificador de Circulaciones | Núm. 31.421

El Gobierno asegurará la disciplina laboral

La Junta analizó el conflicto de Luz y Fuerza y Zubarán explicó las disposiciones adoptadas

BUENOS AIRES, 8. (NA). — Se conocieron hoy, en fuentes altamente responsables, algunos de los numerosos temas tratados ayer por la Junta Militar, en la prolongada reunión que mantuvo en el Comando General del Ejército, con la presidencia del teniente general Jorge Rafael Videla.

El problema existente en el ámbito de Luz y Fuerza, con notoria exteriorización en la empresa SEGBA, fue motivo de especial análisis, y la fuente informativa aseguró que se había probado todo lo actuado hasta el momento por las autoridades de la empresa y de más funcionarios de la conducción en esa área.

"No se dará un paso atrás en lo actuado y en la decisión de asegurar la disciplina laboral", afirmó la fuente comentada, para señalar luego que ello "en ningún modo, puede o debe interpretarse como una actitud del gobierno militar contraria a los trabajadores".

Declaraciones de Zubarán

BUENOS AIRES, 8. (NA). — El secretario de Energía de la Nación, Guillermo Zubarán, afirmó esta tarde que las prescindibilidades dispuestas en SEGBA, "obedecen a un estricto sentido de justicia y responden a la necesidad urgente de que estas empresas recuperen la eficiencia y puedan estar saneadas económica y financieramente".

El funcionario, que formuló sus declaraciones en el aeropuerto de Ezeiza, minutos antes de abordar el avión que lo condujo a Abidjan, capital de Costa de Marfil, donde participará en su carácter de secretario del Comité Argentino de la Conferencia Mundial de la Energía, en la reunión anual del Comité Ejecutivo del organismo internacional, puntualizó además que "el principal beneficiario de estas medidas de racionalización será el público usuario".

Interrogado sobre la marcha del conflicto que afecta a las empresas energéticas, Zubarán reveló que "antes de salir de mi casa para aquí (al aeropuerto) he recibido la información de que las tareas van normalizándose en cada una de las secciones de la empresa de electricidad".

"El personal —añadió— ha respondido de esa forma a la intimación que se le hiciera conocer en el día de ayer, de acuerdo con la cual, de no presentarse a sus tareas habituales en el día de la fecha, iba a ser motivo de las severas sanciones que establece la legislación en vigor. De esta manera —precisó— los servicios van a ir normalizándose rápidamente".

Posteriormente, Zubarán destacó que "la racionalización en las empresas del Estado es una ley de la Junta Militar, y lógicamente las medidas que tomamos en este sentido —como las prescindibilidades que se acaban de disponer en la empresa SEGBA— obedecen a un estricto sentido de justicia y responden a la necesidad urgente de que estas empresas recuperen la eficiencia, y puedan estar saneadas económica y financieramente".

"Estas medidas —agregó— implican que el usuario, en el futuro, no se verá agobiado con aumentos desmesurados de tarifas, que tienen como motivo esta carga injusta, que es el exceso de personal, la falta de eficiencia general en estas empresas. Es decir, que el principal beneficiario de estas medidas de racionalización que se están adoptando en todas las empresas del Estado, es el público usuario".

Con respecto a la reunión de la que participará, dijo el funcionario gubernamental que ella permite "ponerse al corriente de cuáles son los desarrollos más importantes en este campo. Con el intercambio de experiencias personales a este nivel, sacamos conclusiones que muchas veces podemos aplicar a nuestros respectivos países".

Al hacer un balance de los seis meses de su gestión, Zubarán dijo que "partimos, en el mes de marzo, con toda la producción energética de los distintos rubros en baja, con empresas desquiciadas que requerían urgentes aportes del tesoro. Al cabo de seis meses —acotó— estamos logrando un incremento en todos los frentes, en el campo petrolero, en el carbón, en electricidad. Por otro lado, las empresas van adquiriendo otra fisonomía, en el sentido de que van siendo más eficientes, van prestando los servicios con un mayor sentido de la responsabilidad y al mismo tiempo han ido disminuyendo en valores constantes los aportes del Tesoro al conjunto de las empresas de energía".

Por último, Zubarán remarcó que "lo que estamos haciendo: por un lado el incremento de las tarifas y de los precios, y por el otro lado la racionalización dentro de las empresas energéticas, van a llevar a que las empresas sean superavitarias el año próximo".

Informe del presidente de SEGBA

BUENO AIRES, 8 (Télam). — El presidente de SEGBA, contralmirante Félix Imposti, indicó hoy, en conferencia de prensa, que la situación en la empresa mejora paulatinamente y está a punto de ser normalizada. Se estima que la semana próxima esa normalización se alcanzará en un 100 por ciento.

Trazo un panorama de los

(Pasa a la Pág. 3, Col. 3ª)

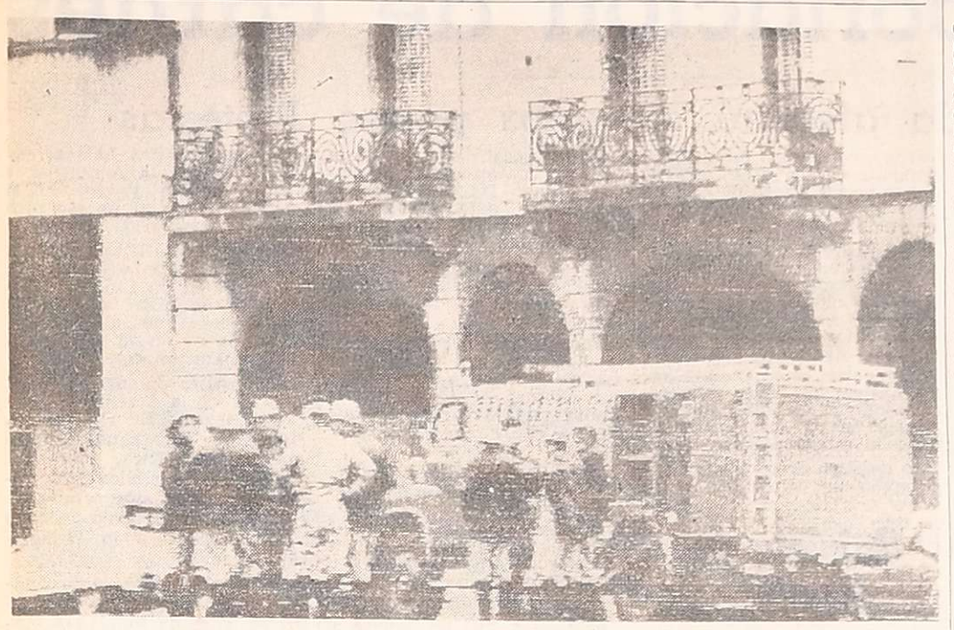

Personal de Bomberos de la Policía Federal hace estallar una bomba que fue encontrada en un edificio de SEGBA, cuyo personal mantiene un conflicto con la empresa. (Radiofoto de NA).

Normalizaron servicios en sucursales de SEGBA

Informóse sobre atentados y daños por sabotaje

BUENOS AIRES, 8 (NA). — En forma parcial se desarrollaron las actividades en las empresas eléctricas de la Capital Federal, en las que desde hace cuatro días se mantiene una conflictiva situación laboral que hoy provocó la cesantía de cuarenta agentes de Agua y Energía Eléctrica y la intervención de las fuerzas de seguridad que detuvieron a alrededor de noventa trabajadores que realizaban medidas de fuerza.

El conflicto se inició el martes último, luego que la empresa SEGBA dispusiera la cesantía de 208 trabajadores entre los que se encontraban numerosos directivos del Sindicato Luz y Fuerza los cuales, según declaró hoy el presidente de esa empresa contralmirante Félix Imposti, "no pueden ser reincorporados en virtud de lo dispuesto por la Ley de Prescindibilidad en la que se encuentran encuadrados".

Un comunicado de prensa distribuido por la empresa SEGBA señaló que "se encuentran normalizados los servicios de las sucursales Centro-Sur, Centro-Norte, Alberdi, Quilmes, Lomas de Zamora, La Plata, Morón, Olivos y San Justo", mientras que "se realizaron paros parciales en las sucursales de Belgrano, Sanabria, Avellaneda, San Martín y San Miguel".

El comunicado oficial puntualizó, además, que "en las centrales de generación se atienden normalmente las guardias de operación, mientras que el personal de mantenimiento trabaja a ritmo más lento".

Asimismo, se dio cuenta de la realización de atentados en el edificio de reparación de medidores donde explotó una bomba que produjo pequeños daños materiales, mientras que del centro de cómputos de la empresa se retiró otro artefacto, que la Policía Federal hizo explotar en la calle a la vez que del edificio del policlínico de SEGBA se retiró un bulto sospechoso que no contenía explosivos.

Por su parte, la empresa de Agua y Energía Eléctrica informó que "ante los hechos de indisciplina registrados en las oficinas centrales los días 5, 6 y 7 del corriente, violatorios de las disposiciones legales vigentes y luego de resultar estériles las exhortaciones realizadas para restablecer las funciones, se ha visto obligada a aplicar las leyes 21260 y 21274 (de prescindibilidad y seguridad federal) a 40 agentes y al resto del personal adherido parcialmente a las medidas de fuerza, se le han aplicado sanciones graduadas conforme a su comportamiento".

De acuerdo a lo manifestado por los trabajadores afectados por esta medida, la mayoría de las cesantías dispuestas alcanzaron a empleados que desempeñaban cargos sindicales, a

(Pasa a la Pág. 4ª, Col. 7ª)

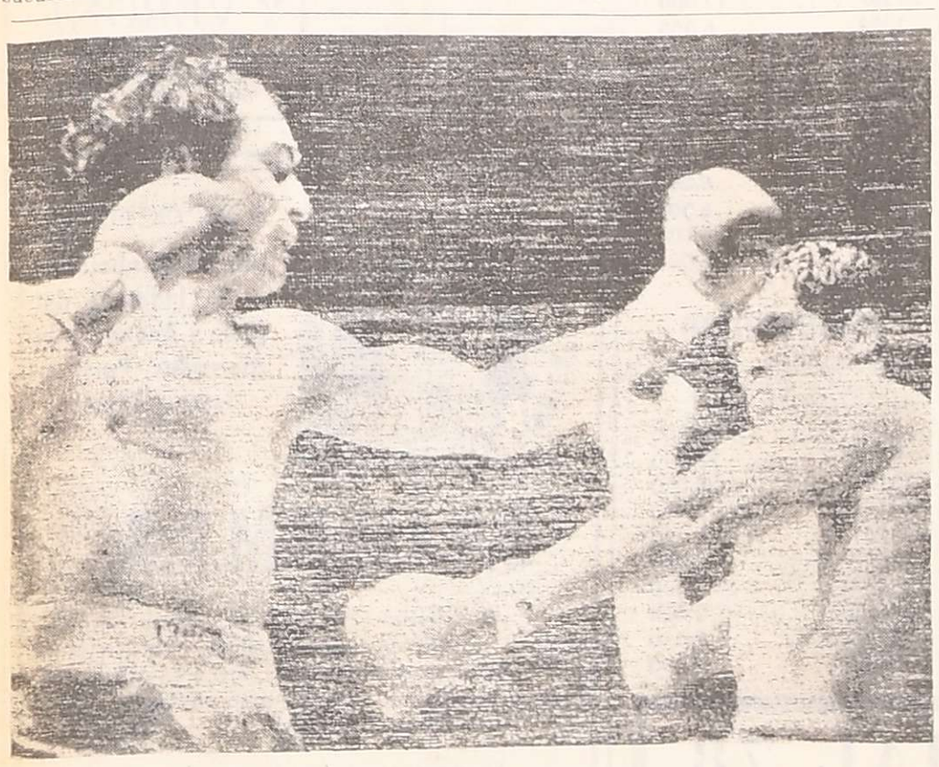

Castellini, campeón

El grabado reproduce el momento en que el argentino Miguel Angel Castellini acaba de sacudir la cabeza del español José Durán con un fuerte golpe de izquierda. Poco después, el fallo dividido de los jurados lo consagró nuevo campeón mundial de los medianos livianos. (Radiofoto de UPI). (Información en página 15).

Es presentado ante el rey Carlos Gustavo XVI, de Suecia, en Estocolmo, el nuevo gabinete. Sentado junto al rey, a la derecha de la mesa, el primer ministro, Thorbjoern Faelldin. El nuevo gabinete incluye a cinco mujeres, dos más que en el gobierno anterior. (Radiofoto de UPI).

Asumió en Suecia el nuevo gobierno

Es el primero no socialista en 44 años

ESTOCOLMO, 8 (UPI). — El primer ministro Thorbjoern Faelldin, dijo hoy en el Parlamento que el gobierno no socialista —que asumió ayer después de 44 años de dominio del Partido Social Demócrata— retendrá el control estatal en materia de bienestar, hará economías a costa de la burocracia gubernamental y llevará a cabo una sólida política de defensa, manteniendo la neutralidad en los asuntos mundiales.

En una declaración de 11 páginas, el nuevo jefe del gobierno sueco, de 50 años, trazó las características de una política intermedia, basada en los compromisos existentes entre los tres partidos —Centrista, Conservador y Liberal— integrantes de la coalición que en las elecciones generales de hace 20 días obtuvo la mayoría parlamentaria por 180 a 169 votos.

Después de la exposición de Faelldin ante el Parlamento, que duró 30 minutos, los 20 miembros del nuevo gabinete —15 hombres y 5 mujeres— fueron puestos en funciones por el rey Carlos Gustavo XVI, en una ceremonia realizada en el palacio real. El monarca agasajó a los ministros con un almuerzo, antes que se hicieran cargo de sus respectivos despachos.

"La política del gobierno se apoyará en una economía estable, buscando el más amplio acuerdo posible para la solución de los problemas políticos", dijo el primer ministro en una conferencia de prensa.

Gobernarán Tailandia 24 generales

BANGKOK, 8. (UPI). — Los líderes de la Junta Militar que asumieron el poder mediante un golpe hace dos días en Tailandia, informaron hoy haber recibido el visto bueno del rey Bhumibol Adulyadej para establecer un panel de 24 generales que gobierne el país, restaurando a la mayor brevedad posible un gobierno civil y constitucional.

Horas después el monarca nombró a un poco conocido político civil, Thanint Kraivichan, para el puesto de primer ministro.

Thanint dijo en una declaración transmitida por radio Tailandia, que los militares mandarán en Tailandia "hasta que yo pueda formar un gobierno".

Un comunicado del nuevo régimen, que ha adoptado un lema anticomunista de ley y orden, exigió la entrega de todas las armas en manos civiles y dio una semana de plazo para cumplir con tal disposición.

Hoy hubo rumores sobre choques entre policías y civiles, especialmente en la universidad de Bangkok, escena de los disturbios ocurridos justo antes del golpe militar, pero esas versiones no pudieron ser confirmadas.

El aviso real sobre el nombramiento de Thanint sorprendió completamente a la nación. Pero el monarca es venerado por todas las facciones políticas, y hasta la Junta Militar se comprometió a "salvaguardar la democracia, con el rey como jefe de Estado".

El soberano emitió esta mañana una declaración con un llamado a los tailandeses "a preservar la unidad y la solidaridad", pero en ningún momento mencionó a la junta.

Massera reiteró el apoyo de la Armada al plan económico

BUENOS AIRES, 8 (NA). — El comandante general de la Armada afirmó hoy que no existen problemas en las Fuerzas Armadas y restó importancia a "algunas acciones o versiones que tratan de desvirtuar la realidad del proceso interno de las tres fuerzas".

Añadió el almirante Emilio Eduardo Massera que "la Armada apoya el plan económico en marcha, ya que permitirá recuperar el país, pero señaló que es preocupación de la fuerza la situación de los sectores de menores recursos".

Señaló que entiende que, cuando la situación económica del país así lo permita, deberán adoptarse las medidas tendientes a aliviar o paliar la situación de esos sectores, sobre los que, al igual que en los demás, recae gran parte del peso del esfuerzo y el sacrificio que el momento exigía.

También sostuvo el alto jefe naval que existen sectores empresarios "que no han comprendido el esfuerzo que exige el momento económico que vive el país, y no hacen el aporte positivo que exigen las circunstancias".

Admitió también que a esos empresarios, que de tal manera traban el desarrollo del proceso económico, habrá de aplicárseles las medidas que esas mismas circunstancias determinan".

Massera hizo estas manifestaciones en una reunión informal que mantuvo hoy con los periodistas.

El gabinete examinó la actual situación nacional

Deliberó bajo la presidencia de Jorge Videla

BUENOS AIRES, 8 (NA). — El gabinete nacional mantuvo en la mañana de hoy bajo la presidencia del teniente general Jorge Rafael Videla su reunión más breve desde el 24 de marzo, analizándose en esa oportunidad —según aseguraron fuentes gubernamentales — la actual situación nacional a la luz de los últimos acontecimientos.

Las deliberaciones, que se prolongaron por espacio de poco menos de dos horas y media —de 9.20 a 11.45—, se llevaron a cabo en la sala de situación del palacio gubernamental.

Asistieron los ministros de Trabajo, general de brigada Horacio Tomás Liendo; de Defensa, brigadier mayor José María Klix; del Interior, general de brigada Albano Eduardo Harguindeguy; de Justicia, brigadier auditor Julio Arnaldo Gómez; de Cultura y Educación, Ricardo Pedro Bruera, y de Bienestar Social, contralmirante Julio Juan Bardi.

Del elenco ministerial sólo faltaron el ministro de Economía, José Alfredo Martínez de Hoz, quien participa de las reuniones del Fondo Monetario Internacional, y el canciller, contralmirante César Augusto Guzzetti. En esta oportunidad fueron remplazados, respectivamente por el secretario de Programación y Coordinación Económica, Guillermo Walter Klein, y por el subsecretario de Relaciones Exteriores, capitán de navío Gualter Allara.

También participaron de la reunión los secretarios general de Gobierno, de Inteligencia del Estado y de Información Pública, generales de brigada José Villarreal y Otto Carlos Paladino, y capitán de navío Carlos Pablo Carpintero, respectivamente; el jefe de la Casa Militar, capitán de navío Alfredo José María Fernández, y el subsecretario técnico de la Presidencia, comodoro José Miret.

Si bien esta reunión se inscribió en las habituales del gabinete de los días viernes y la información proporcionada por la Dirección de Prensa de la Presidencia consigna muy escuetamente que durante la misma "el teniente general Videla recibió un amplio informe sobre temas relacionados con los distintos ministerios que integran el gobierno nacional", en fuentes gubernamentales se asignaba especial trascendencia a la misma.

En su transcurso —y casi con exclusividad— se habrían analizado las causas, consecuencias y alcances —políticos fundamentalmente— del movimiento de fuerza que afecta actualmente a las empresas Servicios Eléctricos del Gran Buenos Aires (SEGBA), Compañía Italo Argentina de Electricidad, y, en medida mucho menor, Agua y Energía Eléctrica.

El problema, por sus implicancias, preocupa seriamente a distintas esferas del gobierno nacional y motivó inclusive, la intervención del Comando del Primer Cuerpo de Ejército, además de la reunión que en la víspera mantuvo el secretario de Energía, Guillermo Zubarán, con el presidente de la Nación.

Justamente este tema ya habría sido abordado en la víspera —tampoco se suministró información oficial al respecto— por el teniente general Videla, el almirante Emilio Eduardo Massera y el brigadier Orlando Ramón Agosti, en el curso de la reunión de la Junta Militar de Gobierno.

Sobre esa base, se indicó, el jefe del Estado habría trasmitido a los integrantes del gabinete nacional su pensamiento y el de los comandantes generales de la Armada y la Fuerza Aérea sobre el conflicto suscitado, las eventuales soluciones al mismo.

La sanción de la ley laboral es inminente

Dispondrá la derogación de cláusulas consideradas de privilegio que reglan las convenciones colectivas

BUENOS AIRES, 8 (NA). — Es inminente la sanción de la ley por la cual se dispone la derogación de cláusulas consideradas de privilegio que reglan a las convenciones colectivas de trabajo vigentes, particularmente las que rigen actividades de gremios del ámbito estatal. El correspondiente proyecto fue despachado durante la jornada por la Comisión de Asesoramiento Legislativo que deliberó en forma imprevista, y en sesión extraordinaria, a fin de analizar el asunto en forma exclusiva.

Según los trascendidos logrados en diversas esferas, el cuerpo militar colegiado avaló en su dictamen, la posición adoptada por el Poder Ejecutivo al redactar la iniciativa.

En tanto, los observadores consideran este pronunciamiento de la CAL en sesión extraordinaria, como un modo de acelerar la sanción de las normas con fuerza de ley para poner fin a las expectativas creadas en torno al tema.

Con la promulgación de la ley, según comentaron voceros oficiosos de la Casa Rosada, el Poder Ejecutivo reafirmará su posición frente a una serie de actitudes adoptadas en medios laborales en reacción de estrictas medidas de control por parte de las fuerzas de seguridad.

Conceptualmente se ha definido a esta norma, como una primera acción sobre los excesos más sobresalientes, lo que hace predecir la adopción de nuevas medidas.

El proyecto elaborado por el Ministerio de Trabajo fue caratulado como una ley por la cual "se mantienen en términos generales la vigencia de las condiciones de trabajo establecidas en convenios colectivos de trabajo y laudos con fuerza de tales, salvo aquellas que, fundamentalmente en el sector público, han significado privilegios o situaciones diferenciales, con incidencia desfavorable en la situación económico-financiera del erario público".

Aunque los términos generales del proyecto solo se conocen por medio de trascendidos, se sabe que serán unificados los horarios de trabajo, se implementará otro sistema en el pago de horas extras, se modificarán los sistemas de licencias, vacaciones e indemnizaciones.

Se eliminará todo tipo de coparticipación obrera en empresas del Estado, ya sea por cogestión o autogestión. Paralelamente se dispondrá que no será obligatorio para las empresas el recurrir a las bolsas de trabajo para cubrir vacantes, suprimiendo la participación de los sindicatos en la designación y promoción de empleados y cualquier otra injerencia que se considere como una traba para las libres decisiones de quienes tienen la responsabilidad del manejo de los organismos estatales.

También será eliminada la obligación de las empresas a efectuar otro aporte a los sindicatos que no sean aquellos que son destinados exclusivamente a las obras sociales.

Las protestas que se han puesto de manifiesto en el sector público por la norma, podrían generalizarse en la actividad privada, dado que también prevé la situación de los trabajadores de esa área.

Según los trascendidos, la ley a promulgarse prevé facultar al Poder Ejecutivo para innovar en los convenios colectivos de trabajo de los sindicatos relacionados con empresas privadas cuando sus cláusulas atenten contra la producción eficiente de los establecimientos, o establezcan derechos laborales que representen un verdadero privilegio.

El fin fundamental que se persigue con la sanción de esta norma según lo enunciado en ámbitos oficiales, es poner en marcha todo el potencial productivo del país, restableciendo el principio de autoridad en las empresas.

El primer ministro español, Adolfo Suárez, describe las reformas propuestas por su gobierno a los miembros del Consejo Nacional. (Radiofoto de UPI).

El terrorismo no frenará la evolución democrática de España, dijo Suárez

MADRID, 8 (Télam-EFE). — El terrorismo, no impedirá la marcha de España hacia la democracia ni romperá sus valores. Manifestó hoy el presidente del gobierno español Adolfo Suárez.

En su intervención ante el pleno del Consejo Nacional, encargado de aprobar el informe sobre el proyecto de ley de reforma política, dijo que el terrorismo no intimida al gobierno y que no frenará la evolución democrática del país.

Estas declaraciones se producen días después de que un comando de la organización terrorista "ETA" asesinara al presidente de la diputación de Guipuzcoa en San Sebastián.

El presidente destacó la responsabilidad política "verdaderamente impresionante" del pueblo español, y afirmó que el gobierno no está dispuesto "a que en este tiempo de renovada esperanza para todos los españoles tengan la menor repercusión los intentos de unos grupos minoritarios claramente enfrentados con los deseos y los intereses del pueblo".

Refiriéndose a los temas desarrollados en el Consejo Nacional, dijo que el propósito del gobierno era "consolidar nuestro sistema político, encarnado en la monarquía y en un orden institucional democrático".

"El gobierno actúa desde un punto de vista realista y pragmático" en estos momentos de transición, añadió Suárez, y quien subrayó que el Estado "desde el prestigio de la autoridad", debe evitar "el abuso de las libertades por parte de minorías extremistas".

Sobre la reforma política dijo que ésta "había sido propuesta desde la legalidad que representa el gobierno", y que es "coherente, sin perjuicio de las profundas y necesarias transformaciones que introduce en esa misma legalidad".

El informe sobre el proyecto de ley de reforma política fue aprobado por el pleno del Consejo Nacional, y dicho documento ha quedado a disposición de las cortes (parlamento) para su aprobación.

Harguindeguy convocó a reunión de gobernadores

Se firmaría el acuerdo final sobre el Colorado

BUENOS AIRES, 8 (N. A.) El ministro del Interior, general Albano Harguindeguy, ha convocado a una reunión de gobernadores de provincias, la que se desarrollará los días 27, 28 y 29 del corriente en esta capital, para hacer, esencialmente, una evaluación y comporación de los presupuestos provinciales y analizar los sistemas impositivos de cada una de ellas y su coordinación con el régimen nacional.

En esta segunda reunión de mandatarios provinciales, asimismo, se considerarán asuntos de interés común a muchas de ellas y se coordinará la marcha de los gobiernos provinciales con la del gobierno nacional.

Previamente, los días 25 y 26, se reunirán en esta capital los gobernadores de las provincias que integran la cuenca del río Colorado.

Según expresó el ministro del Interior, se espera que en esta oportunidad quede firmado el acuerdo final entre las provincias de Mendoza, Neuquén, La Pampa, Río Negro y Buenos Aires, para el aprovechamiento y distribución de los caudales del río Colorado.

Durante su estada en esta capital, los mandatarios provinciales serán recibidos por el presidente de la Nación.

El 11 viajará a Jujuy el ministro del Interior

BUENOS AIRES, 8 (N. A.) El ministro del Interior, general de brigada Albano Eduardo Harguindeguy, emprenderá el próximo lunes una visita a las provincias de Jujuy y Tucumán, según se informó oficialmente.

En ambas provincias —el mismo lunes estará en Jujuy y el martes se trasladará a Tucumán— el ministro Harguindeguy se entrevistará con los respectivos gobernadores, generales Fernando Urdapilleta y Antonio Domingo Bussi, y asistirá a exposiciones de los distintos integrantes de los gabinetes provinciales.

Además, el general Harguindeguy visitará las delegaciones de la Policía Federal argentina en dichos estados y saludará a las autoridades militares, eclesiásticas y judiciales locales.

Harguindeguy en la sala de periodistas

BUENOS AIRES, 8 (NA). — El ministro del Interior, general Albano Harguindeguy, se hizo presente esta tarde en la sala de periodistas de la Casa de Gobierno, donde mantuvo una conversación a la que calificó de "charla informal", con

(Pasa a la Pág. 3, Col. 5ª)

El primer ministro italiano, Giulio Andreotti (centro), Giorgio Benvenuto (derecha), de la Unión Laborista Italiana, y Luciano Lama (izquierda), de la Federación de Trabajadores de Italia, a su arribo al Palacio Chigi para discutir las medidas de austeridad con los ministros y los líderes laborales. (Radiofoto de UPI).

En Italia adoptaron un programa de austeridad

Tiende a la reestructuración de la economía

ROMA, 8 (UPI). — El gobierno del primer ministro, Giulio Andreotti, imponiendo un programa de austeridad para reestructurar la economía italiana, aumentó hoy los precios, eliminó siete días festivos del calendario y congeló subvenciones de alza del costo de la vida para los trabajadores de mayores ingresos.

Los sindicatos y la oposición comunista dijeron a Andreotti, en consultas previas, que estaban de acuerdo en la necesidad de "apretarse el cinturón", pero condicionaron esa aceptación en muchos aspectos.

Uno de los ministros anunció a los periodistas, al abandonar la sesión permanente del gabinete, que el gobierno decidió aumentar las tarifas ferroviarias y postales, y es posible que incremente el precio de la gasolina desde su valor actual de 400 liras el galón (casi cuatro litros), a 500 libras (de 1,80 a 2,25 dólares por galón). Los propietarios de estaciones de servicio anunciaron inmediatamente que harán un llamado a una huelga general indefinida si no son beneficiados con el aumento.

Los ministros señalaron también que el dinero ahorrado por los empleadores, debido a la suspensión de aumentos y beneficios a los trabajadores y otras economías, puede convertirse en impuestos para financiar la reorganización industrial.

El gobierno eliminó, además, siete días anuales no laborables, a los cuales los trabajadores agregaban uno o dos días más de inasistencia para convertirlos en largos fines de semana.

De comun acuerdo con el Vaticano, el gobierno suprimió cinco fiestas religiosas —San José, Ascención del Señor, Corpus Christi, San Pedro y San Pablo, y el Día de Todos los Santos— remplazándolos con una extensión de cinco días sobre las vacaciones anuales.

Ademas, dos fiestas civiles fueron trasladadas a días domingos.

CIELORRASOS

Pre-Moldeados de Yeso

Rápida colocación. Económicos. Garantidos. Créditos.

PERU 1484 - TEL. 214720

6|10|C|365|9|10

BANCO CREDITO DE CUYO

SOCIEDAD ANONIMA

CONVOCATORIA

En cumplimiento del artículo 34 del estatuto social y resolución del H. Directorio de fecha 5 de agosto de 1976, se convoca a los señores accionistas a la Asamblea General Ordinaria que se realizará el 29 de octubre de mil novecientos setenta y seis, a las 18, en nuestra sede de 9 de Julio y Necochea de la ciudad de Mendoza, para tratar el siguiente

ORDEN DEL DIA

1º - Elección de dos accionistas para que juntamente con el presidente y secretario controlen, aprueben y firmen el acta de la Asamblea.

2º - Elección de tres accionistas para que formen la Comisión Escrutadora y cumplan con las funciones dispuestas en el artículo 48 del estatuto.

3º - Consideración y aprobación de la Memoria y Balance General, Estado de Resultados, Inventario, Proyecto de Distribución de Utilidades e Informe de la Comisión Fiscalizadora y aprobación de la gestión del Directorio, correspondientes al XXII ejercicio anual, cerrado el 30 de junio de 1976, conforme a lo que establecen los artículos 52 y 53 del estatuto y 234 del Decreto-Ley 19.550.

4º - Consideración del Revalúo Contable, Decreto-Ley 19742/72.

5º - Lectura del artículo 12 de la Ley 18.061.

6º - Determinación de la Asamblea del número de Directores titulares que integrarán el Directorio y del número de suplentes y elección, en su caso, de los Directores titulares y suplentes (artículo 14 del estatuto).

7º - Elección de un presidente y un prosecretario, por el término de tres años, por terminación de mandato de los titulares.

Elección de la Comisión Fiscalizadora de tres Síndicos titulares y tres suplentes, por el término de un año, de acuerdo al artículo 28 del estatuo social, por terminación de mandato.

8º - Aumento del Capital Accionario a VEINTE MILLONES de pesos y autorización para emitir SEIS MILLONES de pesos en acciones clases A, B y C (artículo 5 del estatuto social y 188 del Decreto-Ley 19.550).

9º - Remuneración de los Síndicos, de acuerdo al artículo 31 del Estatuto.

Mendoza, octubre de 1976

EL DIRECTORIO

NOTA: Para el caso de no reunir la Asamblea, en primera convocatoria, el quórum exigido por el artículo 38 del estatuto social y 234 del Decreto-Ley 19.550, se fija la segunda convocatoria para el 19 de noviembre de 1976, a la misma hora y lugar, lo que se anuncia conforme lo dispone el artículo 37 del estatuto y sin perjuicio de hacer luego, en su caso, una nueva convocatoria.

6|10|F|33756|10|10

COMPAÑIA ARGENTINA DE SEGUROS "SAN MARTIN" S.A.

CONVOCATORIA

En cumplimiento a lo dispuesto en los artículos Nros. 22 y 23 de los estatutos, el directorio convoca a los señores accionistas a la asamblea extraordinaria a celebrarse el día 29 de octubre de 1976, a las 11.45 horas, en su sede social, calle Espejo 25, 2º Piso, Mendoza, para considerar el siguiente:

ORDEN DEL DIA

1º — Capitalización parcial de la reserva saldo ley 19.742.

2º — Aumento del capital social y emisión de acciones.

3º — Reforma del estatuto social.

4º — Designación de dos accionistas para que en representación de la asamblea aprueben y firmen el acta respectiva.

EL DIRECTORIO.

NOTA: Los señores accionistas deberán depositar las acciones o certificados de depósito hasta el día 25 de octubre de 1976, a las 14 horas, en la sede social, de lunes a viernes de 7 a 14 horas.

8|10|F|36367|12|10

COMPAÑIA ARGENTINA DE SEGUROS

"SAN MARTIN" S. A.

CONVOCATORIA

En cumplimiento de lo dispuesto en los artículos Nros. 22 y 23 de los estatutos, el directorio convoca a los señores accionistas a la asamblea ordinaria a celebrarse el día 29 de octubre de 1976, a las 11 horas, en su sede social, calle Espejo Nº 25, 2º Piso, Mendoza, para considerar el siguiente:

ORDEN DEL DIA

1º — Consideración del revalúo contable ley Nº 19.742.

2º — Lectura y consideración de la memoria, balance general, cuenta de ganancias y pérdidas, inventario y dictamen de la comisión fiscalizadora correspondientes al 51º ejercicio, cerrado el 30 de junio de 1976. Ratificación de la actuación del directorio y comisión fiscalizadora.

3º — Distribución de utilidades.

4º — Fijación del número y elección de directores titulares y suplentes. Determinación de sus honorarios.

5º — Designación de miembros titulares y suplentes de la comisión fiscalizadora por el término de un año. Fijación de sus honorarios.

6º — Designación de dos accionistas para que en representación de la asamblea aprueben y firmen el acta respectiva.

EL DIRECTORIO.

NOTA: Los señores accionistas deberán depositar las acciones o certificados de depósito hasta el día 25 de octubre de 1976, a las 14 horas, en la sede social, de lunes a viernes de 7 a 14 horas.

8|10|F|36372|12|10

Guzzetti se refirió en la Unión al terrorismo

"Este tiene sus bases en varias capitales europeas"

NUEVA YORK, 8 (Télam - AFP) — El canciller argentino, contralmirante César Augusto Guzzetti, declaró hoy que "el terrorismo en la Argentina es una prolongación del terrorismo internacional, que tiene sus bases en diversas capitales europeas, entre ellas, París".

En entrevista exclusiva con "France Presse", el jefe de la diplomacia argentina dijo que es un hecho indiscutible que los terroristas hallan, en dichas capitales "un apoyo logístico, financiero y material" a la vez que "una base favorable para la propaganda y la guerra psicológica".

El ministro argentino que se entrevistó el jueves con el canciller norteamericano, Henry Kissinger, precisó que habían conversado exhaustivamente acerca de los medios de lucha "contra ese flagelo".

Consultado sobre la posición argentina en el marco de los trabajos emprendidos por la Asamblea General de la ONU sobre el tema, Guzzetti señaló que su país considera que es preciso elaborar una "forma global de lucha", sorprendiéndole que la propuesta formulada por Alemania Federal se haya retraído hacia un enfoque tan "parcial".

El canciller ilustró, asimismo, la correspondencia de las organizaciones internacionales del terrorismo con las organizaciones de extrema izquierda que actúan en la Argentina. En tal sentido el contralmirante Guzzetti declaró estar "preocupado" por la decisión de una subcomisión del Congreso estadounidense, (que lleva a cabo una investigación de los derechos del hombre en Argentina), de escuchar testimonio de personas cuyas relaciones con la subversión en su país son patentes.

El ministro citó el caso del reverendo James Week, sacerdote norteamericano expulsado de Argentina en agosto, quien fue interrogado por la mencionada subcomisión, cuando reconoció claramente tener vínculos con la guerrilla, al ser detenido en Buenos Aires.

Preguntado sobre si consideraba las actividades de la subcomisión parlamentaria de la Unión como una ingerencia en los asuntos internos de la Argentina, el ministro respondió que "constituye, en todo caso, una actitud inamistosa con respecto a nuestro país y ello nos preocupa". "Espero, dijo, que esto no continue ya que la situación en Argentina difiere totalmente de la imagen que se quiere dar de nosotros en el seno de las cámaras norteamericanas".

El canciller viajó a Santo Domingo

NUEVA YORK, 8 (UPI). — El ministro de Relaciones Exteriores de la Argentina, contralmirante César A. Guzzetti, viajó hoy a la República Dominicana para inaugurar mañana, en Santo Domingo, una estatua al Libertador General José de San Martín.

Guzzetti permanecerá durante el fin de semana en la República Dominicana, tras lo cual regresará a Nueva York para una permanencia de unos tres días, antes de retornar a Buenos Aires.

Antes de su partida, Guzzetti recibió aquí la visita del ministro de Relaciones Exteriores de Alemania Occidental, Hans Dietrich Genscher, con quien conversó sobre "asuntos de interés bilateral", así como la propuesta germana ante las Naciones Unidas para que se sancione la toma de rehenes por terroristas.

En la víspera, el canciller argentino había recibido también la visita de una delegación de la Comisión Judía-Estadounidense, cuyos dirigentes expresaron hoy satisfacción por la "productiva reunión" con el canciller argentino, en la que conversaron sobre denuncias de recientes brotes anti-semitas en la Argentina.

Un comunicado de la Comisión dice que el canciller argentino manifestó su oposición al anti-semitismo en su país, prometiendo firmes medidas para contrarrestarlo, y que expresó su desacuerdo con "los recientes intentos en las Naciones Unidas que trataron de vincular el sionismo con el racismo".

También, según el comunicado de la entidad judía, el canciller les manifestó que su gobierno "hará un resuelto esfuerzo para preservar los derechos cívicos, mientras se trata de estabilizar las condiciones en el país", y señaló la impresión de que en cierta forma la Argentina había sido singularizada injustamente en las críticas sobre la cuestión.

Chispazos

por IAN

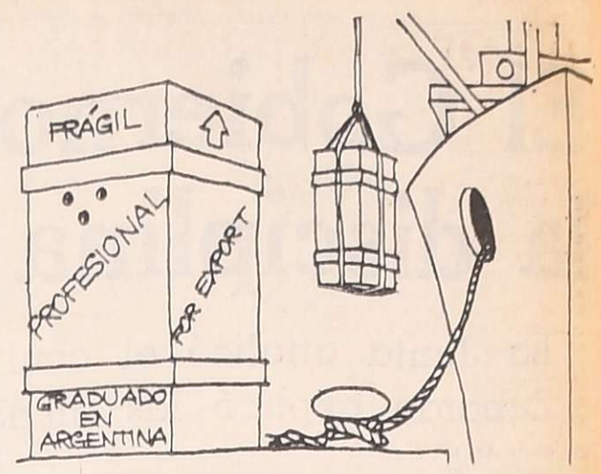

Se inauguró un Congreso Nacional de Siquiatría

SANTA FE, 8. (NA). — Con la presencia de quinientos delegados procedentes de todo el país y de personalidades de la especialidad del exterior, quedó inaugurado hoy en esta ciudad el Séptimo Congreso Nacional de Siquiatría.

Las deliberaciones, que se prolongarán hasta el domingo próximo, fueron abiertas con exposiciones de la presidente de la comisión organizadora, Neomid Bilbao; del representante de la Federación de Siquiatras del Litoral, Carlos Solomonoff; y de la presidenta de la Federación Nacional de Profesionales de esta actividad, Silvia Bergman.

En general, los expositores se quejaron por la falta de una política coherente en el área de la salud, donde se notan, expresaron, la falta de edificios adecuados, infraestructura indispensable y el pago de sueldos que estén de acuerdo con la responsabilidad que asumen los médicos, muchos de los cuales optan por emigrar al exterior del país.

Estados Unidos limitará la importación de carnes

La medida afectará a varios países. Protestas

WASHINGTON, 8 (UPI). — El presidente Geral Ford anunciará en las próximas horas la imposición de cuotas a las importaciones de carne, medida ésta que afectará a exportadores centroamericanos, mexicanos y del Caribe.

Fuentes de la industria adelantaron que el presidente Ford hará su anuncio durante un discurso de campaña electoral que pronunciará en horas de la noche en Lawton (Oklahoma) ante una agrupación de ganaderos.

La medida afectará principalmente a Australia y a las plantas procesadoras de carnes australianas ubicadas en Puerto Rico. Si esas plantas se ven obligadas a cerrar quedarán sin trabajo unas mil personas en Puerto Rico.

Pero asimismo afectará a Nueva Zelandia, Canadá, Costa Rica, República Dominicana, El Salvador, Guatemala, Haití, Honduras, Irlanda, México, Nicaragua y Panamá.

Más del 50 por ciento de las importaciones norteamericanas de carne provienen de Australia, pero los críticos dicen que los australianos han estado usando las plantas procesadoras en Puerto Rico para introducir este año 16.800 kilogramos extra en los Estados Unidos.

Los ganaderos locales han estado presionando al Congreso y al Poder Ejecutivo para reducir las importaciones de carne que, dicen, están causando una caída en los precios. Su principal blanco de críticas han sido las plantas puertorriqueñas de Mayaguez.

El programa de importación de carnes incluye acuerdos con los exportadores para limitar a 544.000 kilogramos las ventas anuales y ya se ha llegado a 420.000 kilogramos en lo que va del año, dijeron las fuentes.

Hay países como Costa Rica y Panamá que han excedido su cuota y ya este año no pueden enviar más carne al mercado estadounidense.

La cuestión de las cuotas fue generada por la protesta de la industria local de la carne que dijo que los australianos estaban usando las plantas puertorriqueñas para preparar y enviar las carnes australianas a los Estados Unidos.

En la ley no hay nada que impida a los australianos canalizar sus carnes a través de Puerto Rico.

Funcionarios puertorriqueños se han opuesto a cualquier medida restrictiva y destacan que causará el cierre de las plantas de Mayaguez lo que costará el trabajo a mil personas.

Según las últimas estadísticas del Departamento de Agricultura, Estados Unidos importó un total de casi 170 millones de libras de carne vacuna y ovina de América Latina y El Caribe durante los primeros ocho meses de 1976.

Esta cifra, que no incluye a la Argentina, Brasil y Uruguay, representa el 20 por ciento del total de más de 846 millones de libras de carne importadas por Estados Unidos durante ese período.

A fines de julio, el Departamento de Agricultura publicó un análisis en el que vaticinó cuantiosos aumentos en la producción y exportación de carne vacuna de parte de los países de América Latina, encabezados por la Argentina y México, que intervienen en el comercio mundial de ese producto agropecuario.

Según ese análisis, la producción de América Latina deberá aumentar en un 12,6 por ciento este año mientras que las exportaciones podrán aumentar hasta en un 75 por ciento en comparación con 1975.

Los países incluidos en el informe son la Argentina, Uruguay, México, El Salvador, Honduras, Nicaragua, Guatemala, Costa Rica, Panamá, Haití y la República Dominicana. Estos últimos ocho países son tratados como un todo bajo la clasificación "América Central".

Según el estudio, la producción de esos países fue de cuatro millones de toneladas métricas en 1975 y deberá aumentar en un 12,6 por ciento este año para alcanzar el nivel de 4.505.000 toneladas.

Las exportaciones llegaron en 1975 a un nivel estimado en 520.000 de toneladas y el Departamento de Agricultura vaticinó para este año un aumento del 75 por ciento, esperando que lleguen hasta 910 mil toneladas métricas.

Quiniela de Mendoza

El Banco de Previsión Social dio a conocer el extracto de la quiniela, sorteada anoche por la Lotería de Mendoza:

1º Premio	.....	754
2º	,, ...	220
3º	,, ...	768
4º	,, ...	247
5º	,, ...	304
6º	,, ...	496
7º	,, ...	521
8º	,, ...	568
9º	,, ...	731
10º	,, ...	594
11º	,, ...	744
12º	,, ...	827
13º	,, ...	506
14º	,, ...	874
15º	,, ...	902
16º	,, ...	224
17º	,, ...	070
18º	,, ...	488
19º	,, ...	444
20º	,, ...	764

Buenos Aires

LA PLATA, 8. (NA). — Primeros premios de la Lotería de la Provincia, correspondientes al sorteo de hoy:

20410	....	$ 3.750.000
2469	....	,, 360.000
11563	....	,, 180.000
4352	....	,, 90.000
6131	....	,, 45.000
5593	....	,, 18.000
27658	....	,, 18.000
10931	....	,, 12.000
12837	....	,, 12.000
31507	....	,, 12.000
1383	....	,, 6.000
1455	....	,, 6.000
5211	....	,, 6.000
8851	....	,, 6.000
11632	....	,, 6.000
12326	....	,, 6.000
26646	....	,, 6.000
28049	....	,, 6.000
30177	....	,, 6.000
33283	....	,, 6.000

Montevideo

MONTEVIDEO, 8. (NA). — Primeros premios de la lotería, sorteada hoy:

6302	.....	$ 500.000
6714	.....	,, 28.000
13188	.....	,, 5.000
14562	.....	,, 5.000
15441	.....	,, 5.000
1047	.....	,, 2.000
9088	.....	,, 2.000
10675	.....	,, 2.000
13074	.....	,, 2.000
15384	.....	,, 2.000

En caso de vacancia el ministro de Planeamiento ejercerá la Presidencia

BUENOS AIRES, 8 (NA). — La Junta Militar modificó el Estatuto para el Proceso de Reorganización Nacional, estableciendo que, en caso de ausencia del país, licencia autorizada por la Junta, o enfermedad del presidente de la Nación, el Poder Ejecutivo será asumido por el ministro de Planeamiento, con las mismas formalidades establecidas para el Presidente.

En caso de acefalía, el Presidente será remplazado también por el ministro de Planeamiento, "hasta la designación de un nuevo presidente por la Junta Militar".

Hasta el momento, el Estatuto para el Proceso de Reorganización Nacional determinaba que la vacancia, en los casos mencionados, debía ser cubierta por el ministro del Interior.

La mencionada reforma —que aún no fue dada a conocer en forma oficial— fue aprobada por la Junta Militar en su reunión de ayer, según trascendió esta noche en fuentes altamente responsables de la Casa de Gobierno.

Bruera se reunirá el 11 con los rectores

Analizaríase un sitema de ingreso común para universidades estatales y privadas

BUENOS AIRES, 8 (NA). — En distintas dependencias de enseñanza superior se realizan reuniones para analizar la posibilidad de un sistema de ingreso universitario, para el año próximo, común a las universidades estatales y a las privadas, según trascendió en medios generalmente bien informados.

De ser posible esta unificación, la medida alcanzaría a los aspirantes de 1.035 carreras que se dictan en 417 facultades y departamentos— de las 54 universidades que tiene el país.

En los mismos medios se afirma que el tema del ingreso universitario será uno de los fundamentales en la reunión nacional de rectores que se realizara el lunes próximo en el Ministerio de Cultura y Educación, bajo la presidencia de su titular, profesor Ricardo Pedro Bruera.

Se especula, asimismo, sobre cuales serán las medidas concretas que tomarán los rectores estatales para el ingreso del año próximo, puesto que al finalizar la reunión del mes pasado se dio a conocer un documento conjunto sobre ese tópico que, si bien fijó algunas pautas, no aclaró los requisitos.

Las pautas que se dieron a conocer explicitaban que la admision a las casas de altos estudios se haría con relacion a la capacidad física, docente, recursos y financieros y necesidades nacionales y regionales de recursos humanos".

Se anticipó, en el mismo documento, que "en octubre se realizaran acciones de orientación vocacional e información de carreras universitarias no tradicionales, en los establecimientos de enseñanza media", tema que, obviamente debera ser proyectado en la mencionada reunión.

Observadores del área indicaron, asimismo, que el redimensionamiento de algunas casas de altos estudios y la situación muy particular de otras —tema que preocupa al ministro Bruera— se analizará en el próximo cónclave de rectores.

El crecimiento del sistema universitario argentino, se produjo, según fue dado a conocer en la siguiente escala: en 1950, el país tenía 6 universidades, con 59 dependencias y se dictaban 225 carreras, en 1960, existían 15 casas de altos estudios, con 86 dependencias y 304 disciplinas, en 1970 las universidades eran 38, 151 las dependencias y 395 las carreras, y en 1975 las universidades son 54, 417 las dependencias y 1.035 las carreras o disciplinas.

Luego de 18 años, mañana habrá elecciones en Cuba

MIAMI (Florida), 8 (UPI). — Los cubanos votarán el domingo próximo en una elección nacional que dará a la isla comunista la primera representación parlamentaria en 18 años, desde que el primer ministro Fidel Castro tomó el poder.

La elección es por casi 10.000 bancas en asambleas municipales a través de todo el país. Quienes resulten elegidos para las asambleas, el mes entrante deberán elegir a los gobiernos provinciales y la asamblea nacional.

Castro dijo que la asamblea nacional "será el órgano de poder más elevado del Estado", encargado de la redacción de las "leyes fundamentales" y de la introducción de enmiendas a la constitución.

La semana pasada el primer ministro predijo que más del 70 por ciento de los isleños depositarán su voto el domingo, e hizo el contraste de su predicción con los vaticinios de que solamente un 50 por ciento del electorado acudirá a las urnas en los comicios presidenciales norteamericanos del 2 del mes próximo.

La última elección normal cubana tuvo lugar en noviembre de 1958, cuando Manuel Urrutia Lleo, el candidato elegido por el dictador Fulgencio Batista, ganó fácilmente la presidencia. Castro tomó el poder menos de dos meses después al derrocar al gobierno y designarse a sí mismo primer ministro.

La única vez que los cubanos votaron por candidatos en años posteriores, fue en julio de 1974 cuando se realizó una elección experimental en la provincia de Matanzas.

Sin embargo, los cubanos votaron también el 15 de febrero pasado, para ratificar una constitución socialista que daba legitimidad al régimen castrista. Poco después de asumir el poder, Castro declaró invalida la constitución de 1940 que regía a la sazón.

La cuenta oficial de febrero pasado indicó que el 97,7 de los participantes en el acto votaron a favor de la nueva constitución, y que solamente el uno por ciento se opuso. El resto de los votos fueron en blanco o quedaron anulados, de acuerdo con el órgano del Partido Comunista, Granma.

La nueva constitución estableció la asamblea nacional del poder del pueblo, y las asambleas municipales y provinciales del poder del pueblo, cuyos términos son de dos años y medio.

Castro reseñó el proceso electoral del domingo en la isla de la siguiente forma:

—Los 30.000 candidatos para las elecciones del domingo fueron seleccionados en reuniones vecinales.

—El domingo, que señala el 108 aniversario del "Grito de Yara" que inició la guerra revolucionaria cubana contra España, los votantes cubanos elegirán a 10.000 representantes a asambleas municipales.

—Si fuera necesario, el día 17 se realizarán elecciones suplementarias en los distritos donde los votantes no lograron dar la mayoría a un candidato a la asamblea municipal.

—Los nuevos funcionarios municipales votarán entonces el dos del mes próximo para elegir a los miembros de las asambleas nacional y provinciales.

La asamblea nacional efectuará su primera reunión el dos de diciembre, día del vigésimo aniversario del arribo a Cuba del barco "Granma" que condujo a Castro y una banda de revolucionarios procedentes de México, el dos de diciembre de 1956.

Reformarían una norma sobre agentes de propaganda médica

BUENOS AIRES, 8 (Télam). En esferas vinculadas al Ministerio de Bienestar Social, se informó que se halla en estudio la derogación del decreto Nº 74, del 2 de enero de 1974, por el que se reconoció como actividad de colaboración de la medicina y de la odontología, la que desarrollan los agentes de propaganda médica.

Es opinión compartida de las actuales autoridades que esa tarea es fundamentalmente de tipo comercial como de promoción de la industria farmacéutica, lo que contradice el espíritu y la letra de la ley número 17.132, que regla en la materia. En ella se fijan cuáles son los requisitos necesarios para que determinada actividad pueda ser considerada como de colaboración con la medicina. Es decir, colaborar con los profesionales en la asistencia o rehabilitación de las personas enfermas, o en la preservación de la salud de las sanas; como así también estar en contacto directo con los pacientes bajo el control y la dirección de los profesionales que en cada caso intervengan. Evidentemente —se sostiene— los agentes médicos no cumplen ninguna de esas condiciones.

En el artículo 43 de la citada ley se determina que el Poder Ejecutivo Nacional podrá reconocer nuevas actividades de colaboración de la medicina y de la odontología, cuando sean propiciadas por la Secretaría de Estado de Salud Pública, con el informe favorable de las universidades.

El decreto Nº 74/74, cuya derogación se propicia, fue convalidado por la opinión favorable del entonces interventor en la Universidad de Buenos Aires, señor Rodolfo Puiggrós, lo que determinó la incorporación de los agentes de propaganda médica como colaboradores de la medicina.

tome su

BAÑO A VAPOR y MASAJE

Fuente de Juventud

Gorriti 2925 V. Hip.

Tel. 226663

Ingenieros

MANFREDI Y VERGNE

Nuevo domicilio:

MONTEVIDEO 685

Mza. - Tel. 244577.

9|10|C|496|10|10

Taller L. E. CAMPILLAY

BOMBAS INYECTORAS DIESEL

Atiende en su Nuevo Domicilio:

GUILLERMO MOLINA 277 - DORREGO

(CASI Esq. FALUCHO) — TELEFONO 242610

2|10|C|347|17|10|A

MUNDIAL 78

CENTRO CULTURAL CUYANO

El Mundial 78 también necesitará de Ud. Su oportunidad se la brindamos con nuestros moderno sistema audiovisual basado en la forma lógica de como aprendió el idioma materno. Duración 12 meses.

Informes al TELEFONO 254544

9 DE JULIO 1518 - 1er. PISO - MENDOZA

APRENDIZAJE GARANTIDO

9|10|F|36805|10|10

SINDICATO S.T.I.H.A.M.P.A. • SECCIONAL MENDOZA

9 DE OCTUBRE

Día del Trabajador de la Industria del Hielo y Anexos y de Mercados Particulares y Afines

S.T.I.H.A.M.P.A.

Al celebrarse esta grata fecha, hacemos propicia la oportunidad para saludar fraternalmente a los trabajadores agrupados en **S.T.I.HA.M.P.A.** quienes con su esfuerzo movilizan una de las industrias básicas de la Provincia.

El apoyo constante dispensado nos obliga al sincero reconocimiento, en la certeza de que el esfuerzo mancomunado habrá de lograr los objetivos perseguidos para lograr el definitivo afianzamiento del País... Mendoza... y quienes por ello denodadamente se esfuerzan..!

Aportando con decisión estas premisas, este día **SERA LABORABLE.**

9|10|F|36801|9|10

Condenaron a 18 y 17 años de prisión a 3 subversivos

Dictó las penas un Consejo de Guerra en Paraná

ROSARIO, 8. (NA). — Un Consejo de Guerra, constituido en la ciudad de Paraná, condenó a dos extremistas —un hombre y una mujer— a 18 años de prisión, y a un tercero a 17 años, como responsables del delito de tenencia de armas, municiones y explosivos, se informó hoy aquí oficialmente.

El Comando del Segundo Cuerpo de Ejército, con asiento en esta ciudad, emitió al respecto el siguiente comunicado:

"El comandante del Segundo Cuerpo de Ejército comunica a la población que en el día de ayer (7 de octubre) se constituyó en el Comando de la Segunda Brigada de Caballería Blindada, con asiento en Paraná, el Consejo de Guerra Especial Estable Número Uno de la Subzona de Defensa 22 Paraná, para juzgar a los procesados Ramón Gerardo Mosa, Luis Antonio Mosa, Lidia Inés Subowski y Raquel Nadal de Mosa, por el delito de tenencia de armas y exprosivos previsto por la Ley Número 21268".

"Luego de la audiencia de pruebas y de haber oído al fiscal y los defensores, el tribunal militar dictó sentencia, condenando a los acusados Ramón Gerardo Mosa, Lidia Inés Subowski y Luis Antonio Mosa, a las penas de 18 años de reclusión a los dos primeros y de 17 años de reclusión al tercero de los nombrados, por considerarse los autores responsables del delito de tenencia de armas, munición y explosivos que prevé el artículo primero de la Ley Número 21268, con el agravante del artículo tercero de dicha ley, que incrimina con mayor pena cuando la tenencia tuviera por finalidad posibilitar y facilitar delitos contra la seguridad común; y absolviendo a Raquel Nadal de Mosa por el delito de tenencia de armas y explosivos que a la misma se le atribuía".

"El hecho motivo de la causa surgió como consecuencia de recientes operativos de las fuerzas conjuntas, llevados a cabo en la ciudad de Concordia, donde se procedió al allanamiento y requisa de las fincas habilitadas por los delincuentes subversivos, secuestrándose pistolas, revólveres, munición y explosivos, como así también elementos de propaganda de la organización proscripta en último término".

Fijaron mayores penas para los libradores de cheques sin fondos

BUENOS AIRES, 8 (NA). — El Banco Central informó hoy que ha dispuesto mayores penas para quienes libren cheques sin fondos y previno contra la costumbre de poner en esos documentos fechas posteriores a la de su real emisión.

El directorio del Banco Central en su reunión del 6 del actual, modificó la reglamentación de la cuenta corriente bancaria y de la cuenta a la vista, en consonancia con esa decisión de aplicar mayores sanciones.

A partir de ahora, los titulares de cuentas personales o de sociedades irregulares serán penados con el cierre de la cuenta y la inhabilitación de los responsables de la emisión, al tercer cheque sin fondos suficientes librado en un año, contados a partir del primer libramiento.

En el caso de sociedades, asociaciones, entidades gremiales y fundaciones, el cierre de la cuenta y la inhabilitación de los responsables de su emisión se hará cuando se hayan librado cinco cheques, en lugar de seis u ocho, como estaba previsto anteriormente.

Se dispuso también aumentar el período de inhabilitación, de 12 a 24 meses, para el caso de haberse incurrido por primera vez en el número máximo de libramientos de cheques sin provisión de fondos. Para el caso de reincidencia, el período de sanción se ha prolongado de 36 a 48 meses.

La comisión que se venía aplicando por cada cheque o letra de cambio rechazado por no tener fondos suficientes, se la ha fijado en 1.000 pesos cuando se trata de la primera devolución, en 2.000 pesos para la siguiente y en la cantidad resultante de aplicar el cinco por ciento sobre el importe del documento, para las posteriores devoluciones, con un mínimo de 2.000 pesos, a cargo del librador.

Se ha resuelto elevar a 50.000 pesos el cargo establecido para abrir una cuenta corriente cuando su titular hubiera sufrido la inhabilitación a raíz del libramiento de cheques sin la suficiente provisión de fondos.

El banco dijo que "la experiencia recogida desde que se encuentra en vigencia la reglamentación de la cuenta corriente bancaria demuestra que, en la mayoría de los casos, el cierre de las cuentas corrientes se genera por la corruptela de librar cheques con fecha posterior a la de su real emisión, o a la de girar contra depósitos, transferencias o sobre préstamos acordados que aún se hallen pendientes de acreditación".

CASTER
FABRICA DE HERRAMIENTAS ELECTRICAS Y ACCESORIOS
Comunica al comercio, la banca, proveedores y amigos que a partir del 1º de noviembre próximo se trasladará a su nueva dirección: REPUBLICA DE ISRAEL 331, Tel. 755-4287, SAN MARTIN, donde continuará atendiéndolos con el esmero habitual.

Junta

(Viene de la Pág. 1ª)

orígenes y circunstancias del conflicto y señaló que, en gran parte, la superación del problema debe atribuirse a "la respuesta positiva dada por los buenos trabajadores de SEGBA".

Con respecto al personal cuya prescindibilidad se dispuso, indicó que las medidas afectaron a 208 agentes. Ello, porcentualmente, corresponde al 0,9 por ciento del total del personal. La medida procura una mayor eficiencia operativa de la empresa, que ha de redundar en beneficio de los usuarios".

Sanciones en Agua y Energía

BUENOS AIRES, 8 (Télam). — La Administración General de Agua y Energía Eléctrica dio a conocer hoy un comunicado en el cual consta que, por violación de las normas vigentes, aplicó sanciones disciplinarias a 40 de sus agentes, que también rigen, en orden decreciente, para faltas menores del personal adherido parcialmente a medidas de fuerza.

El texto del comunicado es el siguiente: "La Administración General de Agua y Energía Eléctrica informa a la opinión publica que, ante los hechos de indisciplina registrados en las oficinas centrales los días 5, 6 y 7 del corriente mes violatorios de las disposiciones legales vigentes, y luego de resultar estériles las exhortaciones realizadas para restablecer las funciones, se ha visto obligada a aplicar las leyes 21.260 y 21.274 a 40 agentes. Al resto del personal adherido parcialmente a las medidas de fuerza, se le han aplicado sanciones graduadas conformes a su comportamiento".

El Presidente agasajará el 13 a diplomáticos

BUENOS AIRES, 8. (NA). — El miércoles próximo el presidente de la Nación, teniente general Jorge Rafael Videla, recibirá en la residencia de Olivos a otro grupo de jefes de misiones diplomáticas extranjeras acreditados ante nuestro país, a quienes agasajará con un almuerzo.

Como se recordará, el miércoles último, Videla reunió a 30 de ellos en un almuerzo criollo, prosiguiendo con sus habituales reuniones de este tipo con diversos sectores de la actividad nacional.

Formuló una desmentida el Episcopado

BUENOS AIRES, 8 (Télam) La oficina de prensa de la Conferencia Episcopal Argentina dio a conocer en la fecha un comunicado en el cual se desmiente una versión de la que se hicieron eco algunos medios informativos.

La conferencia, que preside el arzobispo de Córdoba, cardenal Raúl Primatesta, afirma que "la publicación efectuada por algunos órganos de prensa de esta capital, relativa a un supuesto documento de base para las deliberaciones de la próxima asamblea plenaria, que estaría preparando la comisión ejecutiva del organismo, conteniendo "un análisis de los problemas socio-económicos del país, así como de la situación creada por la violencia, no responde a la realidad".

Agrega el comunicado: "por otra parte, es bien sabido que la asamblea plenaria próxima, corresponde a la que ordinariamente se realiza en esta época del año, habiendo sido fijadas las fechas ya desde noviembre de 1975".

Dejó de existir ayer el general Franklin Lucero

BUENOS AIRES, 8 (N. A.) En el Hospital Militar Central dejó de existir esta mañana, como consecuencia de una insuficiencia cardíaca, el general de división (RE) Franklin Lucero.

Sus restos recibirán sepultura mañana a las 11 en el cementerio de la localidad bonaerense de San Martín.

Lucero fue el último ministro de Guerra del teniente general Juan Domingo Perón, cuando fue derrocado en 1955.

Se asestó otro duro golpe al terrorismo en Santa Fe

Fuerzas conjuntas abatieron a siete sediciosos. En Mar del Plata fue asesinado un teniente primero

ROSARIO, 8 (Télam). — El Comando del Segundo Cuerpo de Ejército "Teniente General Juan Carlos Sánchez" hizo saber hoy, mediante un comunicado, que en sendos procedimientos realizados por fuerzas conjuntas de seguridad, fueron abatidos siete extremistas, en jurisdicción del área 212 de la ciudad de Santa Fe, pertenecientes a la organización declarada ilegal en el año 1975.

Asimismo, en dichos procedimientos se secuestraron armas de distintos calibres, granadas de mano, detonadores para explosivos, documentos en blanco y diversos elementos de imprenta.

También, en otro comunicado señálase que ayer se constituyó en el Comando de la II Brigada de Caballería Blindada, con asiento en Paraná, el Consejo de Guerra especial Nº 1, para juzgar a los procesados Ramón Gerardo Mosa, Luis Antonio Mosa, Lidia Inés Subovsky y Raquel Nadal de Mosa, por el delito de tenencia de armas y explosivos.

Enfrentamiento en Mar del Plata

MAR DEL PLATA, 8. (NA). —Un teniente primero del Ejército perdió hoy aquí la vida en un enfrentamiento armado con elementos subversivos por lo que el comando militar de esta ciudad recomendó a la población que respete las medidas de seguridad y se abstenga en lo posible de transitar por la vía pública en horas de la noche.

La muerte del oficial fue confirmada oficialmente en Buenos Aires por el Comando General del Ejército que emitió el siguiente comunicado:

"Se informa que hoy, 8 de octubre siendo aproximadamente las 15 horas, en la ciudad de Mar del Plata, se produjo un enfrentamiento armado entre elementos de las fuerzas legales y delincuentes subversivos.

"Como consecuencia del mismo, perdió la vida el señor teniente primero Fernando Cativa Tolosa, del Grupo de Artillería de Defensa Antiaérea 601.

"Los delincuentes subversivos se dieron a la fuga, transportando varios heridos".

El enfrentamiento armado, en el que pereció el teniente Cativa, determinó que el comando militar de esta ciudad emitiera, a partir de las 18, el siguiente comunicado:

"El Comando de la Subzona Militar número 15 comunica a la población que con motivo de un enfrentamiento con elementos subversivos en el día de la fecha, se recomienda observar al máximo las medidas de seguridad, orden y total acatamiento a las indicaciones de las Fuerzas Armadas, de Seguridad Policial, absteniéndose en la medida de lo posible transitar en horas de la noche, estando tacitamente prohibido efectuar acontecimientos deportivos y sociales mediante caravanas de automóviles, accionando bocinas o grupos a pie". Firma el comunicado de la Agrupación de Artillería de Defensa Antiaérea 601, a cuyo frente se encuentra el coronel Alberto Pedro Barda.

De acuerdo a trascendidos de fuentes responsables el enfrentamiento al que hace referencia el comunicado, se habría registrado poco después de las 13 en el bar parrilla Real Madrid, ubicado en la intersección de las calles Juan H. Jara y Rivadavia, en las proximidades de la Estación del Ferrocarril Roca.

Confirman la muerte de un teniente primero

BUENOS AIRES, 8 (NA). — El Comando General del Ejército informó sobre la muerte de un teniente primero del Ejército durante un enfrentamiento mantenido con delincuentes subversivos en la ciudad de Mar del Plata.

"Se informa que hoy ocho de octubre, siendo aproximadamente las 15 horas, en la Ciudad de Mar del Plata, se produjo un enfrentamiento armado entre elementos de las fuerzas legales y delincuentes subversivos.

Como consecuencia del mismo, perdió la vida el señor teniente primero Fernando Cativa Tolosa, del Grupo de Artillería de Defensa Aérea 601.

Los delincuentes subversivos se dieron a la fuga, transportando varios heridos.

Gobernadores

(Viene de la Pág. 1ª)

los cronistas acreditados ante la Presidencia de la Nación y el mencionado departamento de Estado.

El ministro durante su conversación, se mostró satisfecho de la marcha del proceso de reorganización nacional y adelantó que antes de fin de mes, se realizará en esta capital la segunda reunión de gobernadores de provincias.

Rehusó Harguindeguy dar a conocer la lista de las personas que aún permanecen detenidas a disposición del Poder Ejecutivo, señalando que ello es una decisión que corresponde a la Junta Militar.

Señaló también que las provincias han debido sortear muchos inconvenientes antes de poner en marcha el mecanismo de la administración, pero que se observa en ellas un evidente accionar positivo y en perfecta coordinación y armonía con el poder central.

Acerca de la posibilidad de que se cambie algunos de los mandatarios provinciales, también el ministro dijo que es una decisión de la Junta Militar, y que no conocía que por el momento, existiera ese propósito.

"Los cambios —a ése y cualquier otro nivel— dijo, se harán cuando las circunstancias o las necesidades lo requieran".

Harguindeguy prometió un contacto permanente y fluido con la gente de prensa, cuya labor destacó, tanto de esta capital como del interior del país.

El secretario de la OEA hablará el 12 en la SIP

WASHINGTON, 8. (Télam-AFP). — El secretario general de la Organización de los Estados Americanos, (O.E.A), doctor Alejandro Orfila, hablará ante la Sociedad Interamericana de Prensa (SIP), el miércoles 12 de octubre, se informó hoy. En su discurso ante la Organización que reúne a propietarios, directores y editores de los principales medios informativos del continente, Orfila "pondrá una vez más de relieve la importancia fundamental que atribuye a la integridad e independencia de la prensa", manifestó hoy un portavoz de la "OEA".

FOTOS
FOTO LUX
ENTREGA EN 1 MINUTO
San Martín 1658, frente a San Luis

Para mamá el sonido.
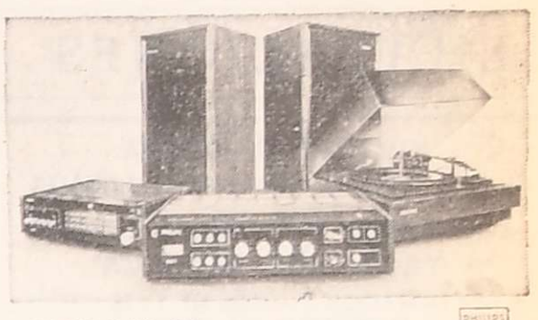
EQUIPO HI—FI PHILIPS 30 W de salida PC $ 114.913.— 30 x 7.278.— Interés sobre saldo 74,85 o/o
Equipo PHILIPS
ADQUIERALO EN:
REIG S.A.
La casa mas popular de Mendoza
JOSE VICENTE ZAPATA 265

Ruta provincial Nº 1 Avda. Costanera
tramo Brasil-Balcarce
Una solución integral al movimiento vehicular del Gran Mendoza
En plena marcha esta obra, que por sus características se convierte en la de mayor envergadura —en materia vial— encarada por la provincia, y en la CULMINACION DE LA SEMANA DEL CAMINO... por este esfuerzo convertido en expresión de voluntad y símbolo de progreso, saludamos a las autoridades del GOBIERNO DE MENDOZA, MINISTERIO DE OBRAS Y SERVICIOS PUBLICOS y DIRECCION PROVINCIAL DE VIALIDAD. Por la confianza dispensada en la realización de este complejo...!
construye
NC NAZAR y CIA. SRL
PASO DE LOS ANDES 1788 - Tel. 215945 – 253545
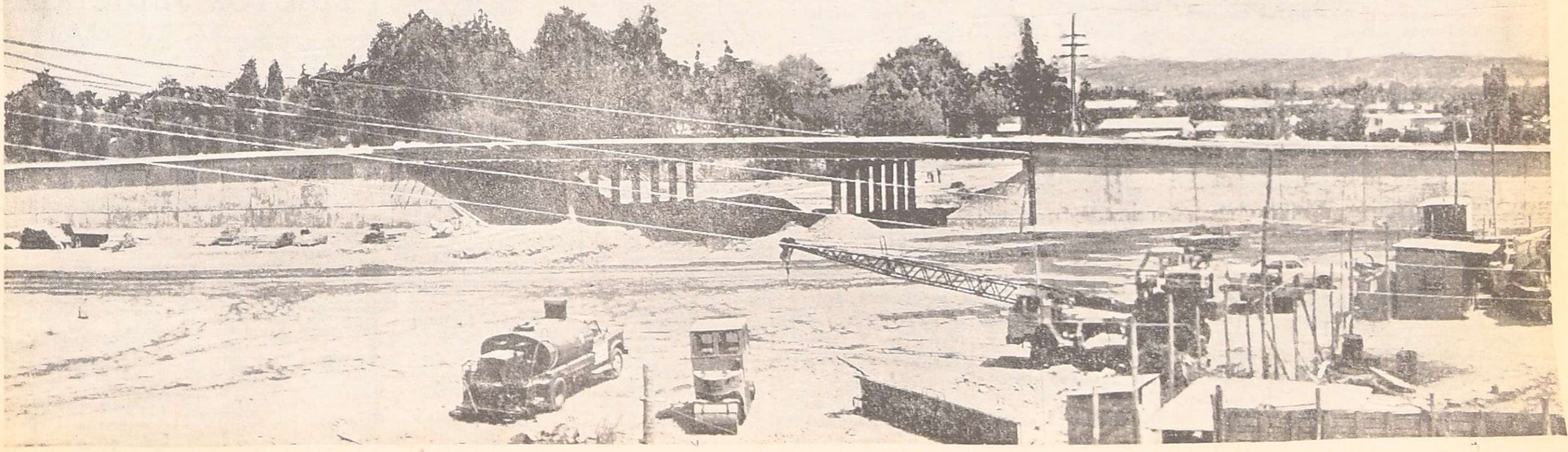

Rusia tiene 31 divisiones destacadas en Europa Este

De ellas, 16 son blindadas, con más de 9.000 tanques

BRUSELAS, 8 (UPI). — A pesar de la afirmación del presidente Gerald Ford de que Europa Oriental no está dominada por la Unión Soviética, el ejército ruso tiene actualmente 31 divisiones destacadas en la región, dijeron hoy fuentes militares.

De esas divisiones, 16 son blindadas, con más de 9.000 tanques medianos o pesados.

Fuentes militares occidentales señalan que las divisiones soviéticas del este europeo son mantenidas en la primera de las tres categorías de alerta, lo que supone la disponibilidad de las tres cuartas partes de su equipamiento. Una división rusa totalmente equipada cuenta con 12.000 a 16.000 hombres y un promedio de 325 tanques medianos.

Los cálculos, país por país, de la presencia soviética en Europa Oriental, arrojan lo siguiente:

Bulgaria

Bulgaria es prácticamente una provincia soviética, al punto que en muchas oportunidades se habla de incorporarla a la Unión Soviética. Eso explica la escasa presencia militar rusa en ese país.

Rumania

No hay tropas soviéticas en Rumania debido a la política exterior independiente que lleva a cabo el presidente Nicolai Ceasescu. Los rumanos tienen tanta xenofobia contra los rusos como contra los occidentales.

Alemania Oriental

Después de Bulgaria, Alemania Oriental es el país más ligado a la Unión Soviética.

Los soviéticos tienen estacionadas allí 20 divisiones completas, de las cuales la mitad son blindadas. El país forma parte del pacto de Varsovia, dominado por Moscú.

Polonia

Los soviéticos tienen en Polonia dos divisiones de tanques, a las cuales mantienen fuera de los centros de población, exhibiéndolas lo menos posible.

Checoslovaquia

Checoslovaquia está bajo una fuerte hegemonía de la Unión Soviética, que mantiene en su territorio cinco divisiones, incluyendo dos de blindados.

Hungría

En Hungría hay cuatro divisiones soviéticas, dos de las cuales están integradas por tanques.

Yugoslavia

Yugoslavia, que no forma parte del tratado de Varsovia, se mantiene estratégicamente preparada para responder a una posible invasión soviética.

Albania

Albania es el país más pequeño y virtualmente comunista de Europa Oriental. Pro chino y antisoviético, constituye una fuente de potencial desequilibrio.

QUE PIENSA LA HUMANIDAD DE SI MISMA?

Famosos expertos de la empresa Gallup dedicados a pulsar la opinión pública, acaban de realizar una encuesta global, abarcando 70 países. Su objetivo: saber qué piensa, cómo siente, qué ambiciona la humanidad. Entérese leyendo SELECCIONES de Octubre, la revista-libro.

Inauguran hoy en Santo Domingo una estatua del general San Martín

SANTO DOMINGO, 8 (UPI) — El presidente Joaquín Balaguer y el canciller argentino César Augusto Guzzetti encabezarán mañana en esta capital la vistosa ceremonia de inauguración de una estatua del general José de San Martín.

Balaguer y Guzzetti pronunciarán sendos discursos alusivos a la ceremonia.

La estatua, considerada la más grande de toda la capital dominicana, con una altura de más de 3.1 metros, ha sido colocada en un pedestal de 7.5 metros de alto, en un punto donde convergen las Avenidas 27 de Febrero y Generalísimo Máximo Gómez, una de las zonas de más tránsito del país.

La estatua ecuestre, que pesa más de dos toneladas, fue donada al pueblo y al gobierno dominicanos por el gobierno de la Argentina. Es una réplica exacta de la estatua de San Martín situada en la plaza del mismo nombre en Buenos Aires.

Guzzetti llegará hoy a las 5:30 P.M. (2130 GMT) a esta capital por vía aérea procedente de Nueva York. Será recibido por una comitiva especial encabezada por su colega, comodoro Ramón Emilio Jiménez.

Tres horas después, el presidente Balaguer le ofrecerá una recepción en el Palacio Nacional, sede del gobierno, en la cual será condecorado con la orden de Duarte, Sánchez y Mella —la más alta del país— en el grado de Gran Cruz Placa de Plata.

Durante la ceremonia de inauguración de la estatua de San Martín habrá una parada militar, en la que tomarán parte batallones de la República Dominicana y la Argentina.

Guzzetti abandonará el país el domingo a mediodía.

Nuevo régimen sobre traslado de detenidos

BUENOS AIRES, 8. (NA). — Un nuevo régimen carcelario para los detenidos a disposición del Poder Ejecutivo ha sido establecido por el gobierno nacional, el que dispuso que aquéllos sean trasladados a distintas unidades carcelarias del país, las que han sido adaptadas a las necesidades y a las características de los detenidos.

El 80% de ellos —según lo reveló esta tarde una alta fuente oficial— se encuentra ya alojado en establecimientos carcelarios de Coronda, Sierra Chica, Resistencia, Rawson y en la unidad nueve de La Plata.

La nueva reglamentación determina que los varones estén detenidos en determinados establecimientos y todas las mujeres en otros. Al mismo tiempo, la misma fuente reveló que en los últimos días se han dispuesto numerosas libertades de detenidos en esas condiciones, y que ayer se dejó sin efecto la detención a disposición del Poder Ejecutivo de 48 de ellos, cuyos nombres no se suministraron.

Un aspecto de la sesión final de la Reunión Nacional de Autoridades para el Estudio y Control de la Hidatidosis, realizada ayer en la Sala de Situación de la Secretaría de Salud Pública de la Nación. (Radiofoto de Télam).

Finalizó el congreso sobre la hidatidosis

BUENOS AIRES, 8 (Télam) — El subsecretario de Medicina Sanitaria, capitán de fragata médico Doctor Julio Maillie, presidió la reunión nacional de autoridades para el estudio y control de la hidatidosis, que culminó esta mañana.

Las deliberaciones que se llevaron a cabo en la sala de Situación de la Secretaría de Salud Pública, se cumplieron con el propósito de propiciar entre los responsables de programas de control de ese mal las pautas y tramos programáticos coincidentes, en procura de normas aplicables en el país, con respecto al diagnóstico, control e investigación sobre esa zoonosis.

El doctor Maillie informó que será creada la comisión nacional de la hidatidosis, para que asesore y coordine la adopción de medidas a llevarse a cabo en todo el territorio nacional.

Las pautas y conclusiones a que se arribaron en este congreso, se conocerán en el transcurso de la ceremonia de clausura del mismo, que se producirá en horas de esta tarde.

Orador Cristiano SAMUEL O. LIBERTI

Comentarista de radio y televisión, periodista y escritor de destacada actuación en Latinoamerica.

Escúchelo sobre el tema:

"AUXILIO PARA LA CRISIS"

Volver a vivir... comenzar de nuevo

Invita: **IGLESIA EVANGELICA BAUTISTA**

SAN MARTIN 320, Hoy y domingo 10, a las 20.30 hs.

7|10|F|9|10|D

SEGBA

(Viene de la Pág. 1)

nivel de delegados de sección, o que anteriormente habían ejercido esas funciones.

Las fuentes sindicales dieron a conocer una lista de aproximadamente 90 trabajadores que fueron detenidos en diversos operativos militares realizados en el Gran Buenos Aires, en las zonas de San Jose, Avellaneda, Lanús, Quilmes, Pilar, Merlo, Alberdi y Condarco.

Por su parte, en la conferencia de prensa que ofreció el contralmirante Félix Imposti, acompañado por el resto del directorio de SEGBA, se señaló que a consecuencia de las medidas de fuerza y diversos actos de sabotaje realizados en la Central Costanera de esa empresa, quedaron fuera de servicio las máquinas generadoras de electricidad 1, 2 y 5 de esa planta aunque gracias a la eficiente labor desarrollada por las guardias técnicas del personal no produjeron interrupciones en la emisión del fluido.

El contralmirante Imposti destacó que las cesantías dispuestas alcanzan sólo al 0,9% del personal de la empresa que al margen de esta prescindibilidad redujo su personal en lo que va del año en más de 700 agentes debido al congelamiento de vacantes en vigor.

Por su parte, la Secretaría de Estado de Energía informó que "las prescindibilidades decretadas en las empresas estatales del área, responden al cumplimiento de la Ley 21274 cuya finalidad es la de lograr una mayor eficiencia y el saneamiento económico financiero de dichas empresas".

"Estas medidas —agrega el comunicado— son de estricta justicia y urgente necesidad y redundarán en beneficio de los usuarios al evitar en el futuro incrementos tarifarios desmedidos por causas injustificadas"..

El conflicto laboral afecta también a la empresa Italo Argentina de Electricidad (CIAE), donde también hoy el personal cumplió un paro de brazos caídos que impidió la atención al público en su sede central y redujo notablemente la capacidad de generación energética en su usina central.

Asimismo trascendió hoy que los secretarios generales de gremios del interior del país adheridos a la Federación Argentina de Trabajadores de Luz y Fuerza que se encuentran en la Capital Federal, mantendrán una reunión durante el fin de semana a fin de analizar la marcha del conflicto y la posibilidad, en caso de no arribarse a una solución, de disponer también medidas de fuerza en las empresas eléctricas que operan en las provincias.

CONVOCATORIA A ASAMBLEA

MENDOZA REFRESCOS S. A.

De acuerdo a las disposiciones legales y estatutarias vigentes, convócase a los señores accionistas a la Asamblea General Ordinaria que tendrá lugar el próximo 26 de octubre del corriente año, a las 9.30 hs., en el local social de la Empresa, Cervantes 960, Godoy Cruz, Provincia de Mendoza, para tratar el siguiente

ORDEN DEL DIA

1º Designación de dos accionistas para firmar el acta.
2º Aprobación de la actualización de valores contables, ley 19.742.
3º Consideración del Inventario, Balance General, Estados de Resultados, Memoria e informe de la Comisión Fiscalizadora, correspondiente al ejercicio económico Nº 15, finalizado el 30 de junio de 1976.
4º Determinación del número de directores que compondrían el nuevo directorio y su elección, y la remuneración del directorio que concluye su mandato.
5º Elección de la comisión fiscalizadora (Sindicatura Colegiada.

De acuerdo con lo establecido en el artículo Nº 24 de los Estatutos Sociales: "Los accionistas que deseen tomar parte de las deliberaciones de las Asambleas Generales, deberán depositar en la Caja de la Sociedad, con tres días de anticipación por lo menos, al señalado para la Asamblea, sus acciones o un recibo de depósito de las mismas, efectuado en un banco, recibiendo en cambio un recibo que servirá de boleto de entrada a la Asamblea. Los accionistas podrán hacerse representar en las Asambleas por mandatarios, o no, mediante carta poder dirigida al Presidente". Mendoza, 30 de setiembre de 1976.

EL DIRECTORIO

6|10|F|35513|9|10

12 FOTOS CARNET

1 - 13 x 18 retocada obsequio

Foto MIGUEL ANGEL

SAN JUAN 1346

LICITACIONES

MINISTERIO DE ECONOMIA
CORPORACION DE EMPRESAS NACIONALES
Yacimientos Petrolíferos Fiscales
YACIMIENTO MENDOZA

LICITACION PUBLICA Nº 1.318
CONDUCTORES ELECTRICOS
APERTURA 25 - 10 - 76 A LAS 11 HORAS

LICITACION PUBLICA Nº 1.319
MOTORES DIESEL 6 CILINDROS, BLINDADOS PARA INTEMPERIE, DE 180 H. P.
APERTURA 26 - 10 - 76 A LAS 10.30 HORAS.

LICITACION PUBLICA Nº 1.320
CUBIERTAS Y CAMARAS PARA VEHICULOS.
APERTURA 26 - 10 - 76 A LAS 12 HORAS

LICITACION PUBLICA Nº 1.321
ELECTRODOS, VARILLAS Y ALAMBRES PARA SOLDAR.
APERTURA 27 - 10 - 76 A LAS 10.30 HORAS.

LICITACION PUBLICA Nº 1.322
CALZADOS DE SEGURIDAD.
APERTURA 28 - 10 - 76 A LAS 10.30 HORAS.

LICITACION PUBLICA Nº 1.323
VALVULAS DE ACERO, TIPO Y MEDIDAS VARIAS.
APERTURA 29 - 10 - 76 A LAS 10.30 HORAS.

Pliegos: ADMINISTRACION MENDOZA - Salta 672 - Godoy Cruz (Mendoza). Valor del Pliego: $ 500.-

1|10|F|17269|10|10|D

MUNICIPALIDAD DE LA PAZ (Mza.)
LICITACION PUBLICA Nº 3/76

APERTURA: Día 27 de octubre de 1976, 10 horas
PROVISION DE: 4.500 m3 de ripio para base estabilizada
1.750 m3 de ripio para carpeta asfáltica
250 m3 de arena para sellado.
Informes y pliegos en Contaduría Municipal
VALOR DE LA CARPETA: $ 1.000.

7|10|F|36060|9|10|A

GOBIERNO DE MENDOZA
Ministerio de Obras y Servicios Públicos
DIRECCION DE OBRAS Y SERVICIOS SANITARIOS

Llámase a Licitación Pública Nº 99, de acuerdo a lo dispuesto por el Decreto Nº 2464/1976, del Gobierno de Mendoza, para la ejecución de las obras: CISTERNA Y ACUEDUCTO AGUA POTABLE PARA USPALLATA, DEPARTAMENTO LAS HERAS - MENDOZA.

PRESUPUESTO OFICIAL ..... $ 12.638.912,00
VALOR DE LA CARPETA ..... $ 1.500,00
FECHA DE APERTURA: 5 de noviembre de 1976, a las 10 horas

Los pliegos de condiciones y demás documentación correspondiente se encuentra a disposición de los interesados y podrán ser adquiridos en la Dirección de Obras y Servicios Sanitarios, sita en Terminal de Omnibus - 1º piso - Sector Norte - Mendoza, lugar donde se procederá a la apertura en la fecha y hora fijadas.

9|10|F|36819|10|10

BODEGAS Y VIÑEDOS GIOL s.e.i.c. LICITACIONES

LICITACION PUBLICA Nº 3/76

Llámase a Licitación Pública con apertura en nuestra Sucursal Salta, sita en calle 20 de Febrero 901 - Salta, con apertura para el día 20 de octubre de 1976 a las 11 horas, por nuestra venta de:
UNA - MAQUINA LAVADORA DE BOTELLAS MARCA "CHELLE" MODELO "EUROPA". Peso aproximado 40 Tn., sin motores, bombas y reductores, radiada de uso, depositada en el domicilio antes señalado.
SE OFRECE: como chatarra de hierro dulce.

Para retiro de pliegos dirigirse a División Compras de Casa Matriz, con sede en Gómez 265 de General Gutiérrez, Maipú, Mendoza, de lunes a viernes de 8 a 12 horas. Queda reservado el derecho de aceptar o rechazar total o parcialmente las ofertas recibidas.

LA EMPRESA

9|10|F|36723|10|10

BODEGAS Y VIÑEDOS GIOL s.e.i.c. LICITACIONES

LICITACION PUBLICA Nº 011/76-M.

Llámase a Licitación Pública con apertura en Carril Gómez 265, de Gral. Gutiérrez, Mendoza, para el día 26 de octubre de 1976, a las 10 horas, por la Contratación de Servicios por la provisión de Material y Mano de Obra por la Construcción de:
UNA CAMARA TRANSFORMADORA A NIVEL EN BODEGA GIOL DE SAN RAFAEL.
Presupuesto de la Obra $ 417.424,66
Valor de la Carpeta .. $ 1.000,00

Para informes y retiro de carpetas dirigirse a División Compras de Casa Matriz, con sede en Gómez 265, de Gral. Gutiérrez, Maipú, Mendoza, de lunes a viernes, de 8 a 12 horas. - Queda reservado el derecho de aceptar o rechazar total o parcialmente las ofertas recibidas.

LA EMPRESA

9|10|F|36809|10|10

MUNICIPALIDAD DE JUNIN
Llamado a Licitación Pública

Llámase a Licitación Pública para el día 21 del corriente a las 11 horas para la adquisición de (DOS) 2 chasis equipados con motor diesel, informes y pliego de condiciones por Contaduría (Sec. Rentas).

VALOR DE LA CARPETA $ 1.000 (UN MIL)

9|10|F|36892|13|10

BODEGAS Y VIÑEDOS GIOL s.e.i.c. LICITACIONES

LICITACION PUBLICA Nº 008/76-M.-

Llámase a Licitación Pública con apertura en carril Gómez 265 de Gral. Gutiérrez, Maipú, Mendoza, para el día 22 de Octubre de 1976 a las 10 horas, por la adquisición de:
PRODUCTO ENOLOGICO PARA DESMETALIZACION DE VINOS
Para informes y retiro de pliegos de condiciones, dirigirse a División Compras de Casa Matriz, con sede en Gómez 265 de Gral. Gutiérrez, Maipú, Mendoza, de lunes a viernes de 8 a 12 horas.
Queda reservado el derecho de aceptar o rechazar total o parcialmente las ofertas recibidas.

LA EMPRESA

9|10|F|36711|10|10

BODEGAS Y VIÑEDOS GIOL s.e.i.c. LICITACIONES

LICITACION PUBLICA Nº 009/76-M.-

Llámase a Licitación Pública con apertura en carril Gómez 265 de Gral. Gutiérrez, Maipú, Mendoza, para el día 20 de Octubre de 1976 a las 10 horas, para la adquisición de:
TAPONES CORCHO NATURAL
Para informes y retiro de pliegos de condiciones, dirigirse a División Compras de Casa Matriz, con sede en Gómez 265 de Gral. Gutiérrez, Maipú, Mendoza, de lunes a viernes de 8 a 12 horas.
Queda reservado el derecho de aceptar o rechazar total o parcialmente las ofertas recibidas.

LA EMPRESA

9|10|F|36713|10|10

BANCO DE PREVISION SOCIAL
LICITACION PUBLICA Nº 19/2

"ADQUISICION DE IDEAS, PROYECTOS PARA LA REALIZACION PUBLICITARIA PARA LA CAMPAÑA 1976/77"

APERTURA: 5 de noviembre de 1976, a las 11 horas.

PLIEGOS Y LUGAR DE APERTURA: En Oficina de Suministros, Avda. España y Gutiérrez - 2º Piso - Ciudad - Mendoza.

PRECIO DE LA CARPETA: $ 300,00.

9|10|F|36798|10|10

INSTITUTO NACIONAL DE VITIVINICULTURA (SAN LUIS)
LICITACION PUBLICA Nº 1/76
Trámite Interno Nº 201-092126/76-1

Llámase a Licitación Pública para el día 18 del mes de OCTUBRE de 1976 a las 11 horas, para el alquiler de un local que será destinado a oficinas para funcionamiento de DISTRITO SAN LUIS del INSTITUTO NACIONAL DE VITIVINICULTURA en la Ciudad de SAN LUIS.

Por los pliegos de condiciones y especificaciones, concurrir a la Sede de este Distrito ubicada en la calle Junín Nº 503 - Ciudad de SAN LUIS.

SAN LUIS, 22 de setiembre de 1976.

9|10|F|36738|10|10

MINISTERIO DE ECONOMIA
CORPORACION DE EMPRESAS NACIONALES
YACIMIENTOS PETROLIFEROS FISCALES
ADMINISTRACION MENDOZA

LICITACION PUBLICA AM. Nº 1.317:
Ampliación Cargadero de Petróleo en Area Malargüe Administración Mendoza.
Apertura: 25 de Octubre de 1976 a las 10 horas.
Valor del Pliego: $ 1.500.

LICITACION PUBLICA AM. Nº 1.324:
Transporte de Petróleo en camiones tanque en zona Sur Area Malargüe - Administración Mendoza.
Apertura: 26 de Octubre de 1976 a las 11 horas.
Valor del Pliego: $ 2.000.

Retiro de los mismos, calle Salta 672 - Godoy Cruz, Mendoza.

1|10|F|34182|10|10

BODEGAS Y VIÑEDOS GIOL s.e.i.c. LICITACIONES

LICITACION PUBLICA Nº 009/76-M.-

Llámase a Licitación Pública con apertura en carril Gómez 265 de Gral. Gutiérrez, Maipú, Mendoza, para el día 25 de Octubre de 1976 a las 10 horas, para la adquisición de:
130.000 ENVASES DE HOJALATA (Para contener 1 litro de ACEITE DE OLIVA TORO).
Para informes y retiro de pliegos de condiciones, dirigirse a División Compras de Casa Matriz, con sede en Gómez 265 de Gral. Gutiérrez, Maipú, Mendoza, de lunes a viernes de 8 a 12 horas.
Queda reservado el derecho de aceptar o rechazar total o parcialmente las ofertas recibidas.

LA EMPRESA

9|10|F|36715|10|10

GUIA PROFESIONAL

MEDICOS

Dr. OSCAR MASETTO
Nueva dirección consultorio:
MITRE 565 - P. B.
Turnos: Teléfono 244082
6|10|C|614|10|10|A

Dr. I. KALIMAN
CLINICO
Lunes a viernes 16 a 20 hs. Atiende mutuales. Sargento Cabral 706. Ciudad. Tel. 290500.
7|9|F|25447|Pte.

Dr. FERNANDO E. ALONSO
CLINICA MEDICA - DIABETES
Nuevo domicilio Consultorio: Chile 934 - Teléf. 243824.
15|9|F|27734|Pte.

Dr. OSCAR CAMINOS
Clínica médica - Geriatría - Enfermedades de la vejez. Mutuales. Turnos 254793 11-12.30 y 17-21 hs. 9 de Julio 1540. 1-º Piso.
6|10|F|35792|Pte.

Dr. ANGEL C. NAVARRO
Cirugía - Atiende lunes, miércoles y viernes de 17 a 20 hs. Reserve turno. Alpatacal 2755. Teléfono 214325.
1|11|F|Pte.|A

APARATO DIGESTIVO

Dr. DANILO FERNANDEZ
Cirugía - Aparato Digestivo. - 18 de 21 - San Juan 685 - 218511-291474.
23|9|C|785|22|10

Dr. RICARDO DONNA
CIRUGIA APARATO DIGESTIVO
Nuevo domicilio: 9 de Julio 680. Tel. 246243.
6|10|F|36759|Pte.|A

VIAS URINARIAS

Dr. ALBERTO D. BEKERMAN
UROLOGO
9 de Julio 1189 2º Piso, Dpto. 15. Turnos: 231915 - 247445.
20|4|F|62034|Pte.

DOCTOR
ANTONIO C. LINARES
UROLOGO
San Martín Zapata 372 - Turno teléf. 231391.
18|9|C|314|17|10

Dr. IGNACIO J. ROMEO
CIRUGIA VIAS URINARIAS
Cirugía general. Diariamente desde 17 horas. Pedir turno. República de Siria 325. Teléfono 292220.
7|3|F|49557|Pte.

Dr. JOSE DANIEL LOPEZ LAUR
UROLOGIA
Consultorio martes y jueves. - V. Zapata 30. 2º P. Mendoza. Turnos: Tel. 245285.
22|9|C|202|21|10

Dr. ALBERTO PABLO CORICA
UROLOGO
Colón 532. Turnos: teléfonos 240835 y 252553.
17|6|F|99029|Pte.

VARICES

Dr. SPINETTA REGUERO
Junín 218. Barrio Bombal. Tel. 244111.
Pte.

Dr. EDGARDO ESCOBAR
M. P. 2667
Dr. ALBERTO SEVILLA
M. P. 1839
Várices y Hemorroides. Tratamiento Clínico. Radiografía Electrónica. Departamento Investigaciones Arteriorenosas. - Av. Colón 232. Tels. 290006 - 241440. Pedir turnos. Horario atención: 8.30 a 21 hs. Se atienden mutualizados.
15|9|F|27769|Pte.-A

ESPECIALISTAS EN SEÑORAS

Dr. HUGO BRANDI
GINECOLOGIA Y OBSTETRICIA
San Lorenzo 226. - Turnos: 243286. Mutuales.
30|7|F|93026|Pte.

Dr. ANGEL VICTOR GIL
GINECOLOGIA Y OBSTETRICIA
Avda. España 603. Ciudad. Tel. 249270. Solicitar turno.
1|10|F|34173|Pte.

Dr. DAVID E. TORIANO
EMBARAZOS Y PARTOS
España 756. Turnos 243490 - Mutuales.
6|10|C|359|4|11

JOSE N. MALAH
GINECOLOGIA Y OBSTERICIA
Necochea 292. Ciudad. Tel. 215006 - 218766. Pedir turnos. Mutuales.
6|10|F|35766|Pte.

Dr. TACCONE
Embarazos - Partos - Señoras. - Nuevo domicilio: Chile 1358, 1º Piso, Dpto. 16. Turnos: 240447.
6|10|C|657|15|10

DOCTORA
MARTA GONZALEZ INESTA
GINECOLOGIA - OBSTETRICIA
Pedir turnos. Catamarca 83, Dpto. 38, 3º P. Tel. 291982. Part. 226294.
3|9|F|88d99|Pte.|A

ESPECIALISTAS EN NIÑOS

Dr. JUAN JOSE NOLI
NEUROLOGIA INFANTIL
REHABILITACION
San Juan 579 - Turnos 246018, de tarde.
9|10|F|29790|11|10

ENDOCRINOLOGIA

RICARDO W. ESTRELLA
Diabetes - Obesidad - Tiroides - Adolescencia. Meno Andropausia. Geriatría Esterilidad. Necochea 292. Tels.: 216006-218766. Turnos. Mutuales.
6|10|F|35765|Pte.|S

ASMA Y PULMON

ASMA Y PULMON
Dr. CARLOS JOSE PUGA
Turnos teléfonos 245570 y 290479. Mitre 521, Dep. 2.
28|9|C|82|27|10

GARGANTA NARIZ Y OIDO

Dr. LUIS E. MONETTI
10 - 12 - 18 - 21 horas. 9 de Julio 1050 Teléf. 249323. Particular: Teléfono 246661.
10|3|F|53157|Pte.

Dr. CORRALES
GARGANTA - NARIZ - OIDO
Solicitar turno. Perú 1251. Teléfonos: 257715 - 249447.
2|10|F|Pte.

ASMA Y ALERGIA

Dr. SALOMON BOUERI
Dr. EDUARDO PENA
Corrientes 39 - Teléfono 251591
11|8|F|95456|Pte

Dr. ARNALDO S. BOERO
Enfermedades alérgicas. Atiende mutuales. Pedir turno. San Luis 307. Tel. 253591.
2|8|F|34564|Pte.

Dr. ALBERTO SEVILLA
M. P. 1839 - Director Instituto Asma y Alergia. Av. Colón 232. Tels. 290006 - 241440. Pedir turnos. Horario atención 8.30 a 21 hs. Se atienden mutualizados.
15|9|F|27768|Pte.-A

PSIQUIATRAS

Dr. JULIO JOSE HERRERA
PROFESOR TITULAR DE PSIQUIATRIA
Pedir turno. Entre Ríos 226. Tel. 257256.
15|5|F|Pte.|A

REUMATISMO

Dr. MANUEL MENA
Reumatólogo - Enfermedades de columna vertebral, brazos doloridos, ciática. Atiende de 15 a 20 hs. Buenos Aires 226. Lunes a sábados.
5|10|F|35599|Pte.|S

Dr. RAUL BISTUE
Nuevo domicilio: Chile 934. Odad. Teléfono 243824. Ciudad.
14|9|C|27|17|10

HUESOS

Dr. VICENTE ARAGONA
TRAUMATOLOGIA y ORTOPEDIA
Rivadavia 430. Planta baja. Dpto 1. Turnos: 246935 - 241775.
20|8|F|Pte

CIRUGIA ESTETICA

Dr. J. SANANES
Jefe de servicio Sala 1 Hospital Emilio Civit. Cirugía de nariz, mamas, adiposidades, injertos, quemados. Pedir turno. P. B. Palacios 1260 (Ituzaingo). T. 257319-251391.
7|3|F|Pte.|D

Dr. ENRIQUE VELASCO
Cirugía estética, plástica reparadora. Lunes, miércoles y viernes. De 17 a 20 horas. Rioja 1153. Tel. 244806.
11|3|F|53200|Pte.|A

ESPECIALISTAS DE LA PIEL

Dr. ALBERTO J. GRINBERG
Enfermedades de la piel. Alergia dermatológica. Nueva dirección: 9 de Julio 1540, 1er. P. Turnos T. E. 254793.
7|9|F|25816|Pte.

Dra. ANA SMALIK
Ex médico Asistente Univ. Viena. Necochea 31, 1º P. Dpto. 5. - Turnos: Teléfono 225613.
23|9|C|354|20|10

ALBERTO TORRES CORTIJO
MEDICO DERMATOLOGO
Av. Emilio Civit 43 (altos). Turnos: Teléfono 255356.
28|9|F|Pte.

Dr. J. F. LEONFORTE
Enfermedades de la Piel
Nuevo domicilio: Chile 1385, 1er. piso. Dep. 16 - Tel. 253766. Lunes, miércoles y viernes.
9|10|F|36718|Pte.

OBESIDAD

Dr. ALBERTO SEVILLA
M.P. 1839 Director Instituto Médico Científico Obesidad, Asma y Alergia y del Centro Médico de Investigaciones Diagnósticas, Obesidad, Endocrinología, Laboratorio Glandular. Av. Colón 232. Tels. 290006 y 241440, Mendoza. Solicitar turnos. Horario de atención: 8.30 a 21 hs. Se atienden mutualizados.
15|9|F|27767|Pte.-A

HERNIAS

Dr. BRANDAN
Avellaneda 1589 - Villa Nueva - Mendoza. - Tel. 260142
9|10|C|834|10|10

OCULISTAS

Dr. ZALDIVAR
Dra. MISTELI
Nueva dirección: Av. Emilio Civit 685, Ciudad. Teléfonos: 257000 - 257100
3|10|F|Pte.

Dr. M. MARCHEVSKY
OCULISTA
Consultas de 11.30 a 12.30 y de 16 a 20 horas. Rioja 1130. T. 247996.
25|3|F|94036|Pte

CLINICA DE OJOS
Atendida por
16 Médicos Oftalmólogos y 6 Auxiliares Técnicos Universitarios
Consultorio externo de 8 a 21 hs. Guardias permanentes. Cirugía e internación. Atención de particulares y mutualidades. Av. España 888. Teléf. 248856. 18|3|F|42513|Pte.

ODONTOLOGIA

VICTOR M. PICCIONE
Doctor en odontología. Cirugía de boca y huesos de la cara. Lunes, viernes 10 a 12; martes, jueves 15 a 18. Sanatorio Policlínico de Cuyo. Tel. 243000. Part. 255547. 29|7|F|Pte

PARTERAS

CELINA E. M. de ARNEDO
PARTERA NACIONAL
Catamarca 585. Ciudad. T. 242388. Pedir turno.
29|F|99490|Pte.

DELIA MASCAREÑO de GOMEZ
OBSTETRICA NACIONAL
Pedir turno. Pellegrini 915. Godoy Cruz. Teléfono 292214.
5|10|F|29645|31|10

IRMA YAKEL de LEGUIZAMON
PARTERA
Av. San Martín 1269 - 3er. Piso. Dpto. "A" - Tel. 257536 - Mendoza.
F|Pte.|A

J. DELIA SANCHEZ GOMEZ
OBSTETRICA NACIONAL
Atiende de 15 a 17 horas, menos sábado. Rivadavia 634. Tel. 241012.
9|7|F|75018|Pte. A

PSICOLOGIA

Lic. ROSA M. VAISBEIN
PSICOLOGA
Trastornos de conducta y aprendizaje. Orientación vocacional. - Turnos: 230139. José F. Moreno 1742. Mendoza.
10|9|C|941|16|10

Lic. ALFREDO VEITZER
PSICOLOGO
Orientación vocacional. Problemas de personalidad y aprendizaje. Rivadavia 633 - Teléfono 240271.
1|10|C|121|11|10|A

TERESA COLUMNA
LICENCIADA EN PSICOLOGIA
Turnos: Sábados de 16 a 18 horas. Teléf. 231539. (Mutuales).
18|9|C|288|27|11|A

ABOGADOS

SAMUEL EVANS
ABOGADO
Atiende su estudio. Teniente Ibáñez 424 - Teléfono 243806.
8|10|C|37|17|10

EDICTOS JUDICIALES

EDICTO. — Caja de Seguro Mutual Ley 1828, cita cinco (5) días beneficiarios María Julia Bazán de Sánchez, para reclamos derechos seguro mutual. - Carlos R. Nanclares. - Gerente Interino.
7|10|C|902|11|10

EDICTO. — Caja de Seguro Mutual Ley 1828, cita cinco (5) días beneficiarios Abelardo Moyano para reclamos derechos seguro mutual. Carlos R. Nanclares. Gerente Interino.
7|10|C|843|11|10

EDICTO. — Caja de Seguro Mutual Ley 1828, cita cinco (5) días beneficiarios Juan Germán García Muñoz para reclamos derechos seguro mutual. Carlos R. Nanclares. Gerente Interino.
7|10|F|36144|11|10

EDICTO. — Caja de Seguro Mutual Ley 1828, cita cinco (5) días beneficiarios Nicanor Riveros para reclamos seguro mutual. Carlos R. Nanclares. Gerente Interino.
7|10|C|831|11|10

EDICTO. — Caja de Seguro Mutual Ley 1828, cita cinco (5) días beneficiarios Nicolás Rubén Manrique, para reclamos derechos seguro mutual. Carlos R. Nanclares, Gerente Interino.
5|10|C|287|9|10

EDICTO. — Caja de Seguro Mutual Ley 1823, cita cinco (5) días beneficiarios Baldomero Moreno Madrid para reclamos derechos seguro mutual. - Carlos R. Nanclares - Gerente interino.
6|10|C|625|10|10

EDICTO. — Caja Seguro Mutual Ley 1828, cita cinco (5) días beneficiarios Ancelmo Daniel o Anselmo Daniel o Anselmo Videla Contreras para reclamos derechos seguro mutual. Carlos R. Nanclares. Gerente Interino.
6|10|C|616|10|10

EDICTO. — Caja Seguro Mutual Ley 1828, cita cinco (5) días beneficiarios Félix Dionicio Quiroga para reclamos derechos seguro mutual. Carlos R. Nanclares. Gerente Interino.
6|10|C|583|10|10

EDICTO. — Caja de Seguro Mutual Ley 1828, cita cinco (5) días beneficiarios Carlos Dima Catalo Ferreyra para reclamos derechos seguro mutual. - Carlos R. Nanclares, Gerente Interino.
8|10|C|149|12|10

EDICTO. — Juez Catorce Civil, cita, emplaza herederos, acreedores Autos Nº 88.718 de: "Dapas Atala José", comparendo diez noviembre próximo diez treinta horas. - Felipe A. de la Rosa C. secretario.
9|10|C|315|5|10|MA

EDICTO. — Caja de Seguro Mutual Ley 1828, cita cinco (5) días beneficiarios Irene Beatriz Cerruti de Raffin para reclamos derechos seguro mutual. Carlos R. Nanclares. Gerente Interino.
9|10|C|508|13|10

EDICTO. — Juez Noveno Civil cita emplaza herederos acreedores de Pedro Meloni comparendo nueve Noviembre próximo nueve horas. Expte. 104.306. Oscar W. Tello, Secretario.
29|9|C|068|9|10-A

EDICTO. — Juez Tercer Juzgado Civil Segunda Circunscripción Judicial cita herederos y acreedores Pedro García García, audiencia veinticinco octubre próximo, diez horas. - Alberto de Mattos Marcal, Secretario.
1|10|F|34249|11|10-A

San Rafael

Se llevó a cabo un control de pesca

SAN RAFAEL. — Personal de la Delegación Sur de la Dirección de Bosques y Parques Provinciales, contando con la colaboración del Club de Pescadores San Rafael y personal policial, efectuaron durante el pasado fin de semana, inspecciones de control de pesca en la zona de Las Juntas, que corresponde a la unión de los ríos Salado y Atuel; la laguna Las Salinas y en el embalse de El Nihuil.

La gira de inspección estuvo orientada principalmente a detectar a pescadores furtivos que utilizando redes habrían estado extrayendo salmónidos en los nombrados ríos en la zona de Las Juntas como así también en la entrada del Atuel al embalse de El Nihuil.

En esta época los salmónidos, especialmente truchas, se encuentran en plena tarea de desove, por lo que la pesca está vedada y con la extracción de los ejemplares que remontan los cursos de agua para efectuar los desoves, se comete una verdadera depredación que influirá sensiblemente en una de las actividades más codiciadas por turistas, tal como lo es la pesca de truchas que tan generosamente se ofrece en los arroyos y lagunas del sur mendocino.

La Dirección de Bosques ha recordado asimismo que la temporada para la pesca de salmónidos comenzará el 12 del corriente, tarea que debe efectuarse en forma deportiva, mientras que la temporada para la pesca del pejerrey se habrá de iniciar el primero de noviembre próximo.

Se aconseja a quienes gustan de practicar la pesca deportiva a munirse de la licencia o proceder a la renovación de la misma, concurriendo a la sede de la Delegación de Bosques, ubicada en El Libertador 222, donde serán asesorados adecuadamente con respecto a la cantidad de piezas permitidas, tamaños de los ejemplares, etc. Es de destacar finalmente que existe el propósito de controlar adecuadamente esta riqueza, contando para ello con el pleno apoyo del Juzgado de Faltas, policía y los clubes de pesca de la zona.

Fue elegida la Reina de la Hispanidad

Cristina Fernández

SAN RAFAEL. — El Instituto de Cultura Hispánica de San Rafael designó reina de la Hispanidad a la señorita Cristina Elizabeth Fernández, quien habrá de participar en la elección de la reina de la Hispanidad de la Provincia, a realizarse el 16 del corriente, en el departamento de San Martín y participará también en el desfile de las reinas a cumplirse el 10, a las 19.

La flamante soberana visitó la agencia de LOS ANDES donde departió con personal de la casa. Tiene 18 años de edad y 1,65 m. de estatura. Sus ojos son pardos y sus cabellos castaños oscuros. Es profesora de danzas españolas y ha terminado sus estudios secundarios. En su visita a nuestra casa la acompañaba su tía, Luis Rosa Fernández.

Celebran hoy el Día de la Hispanidad

SAN RAFAEL. — Con un acto que se desarrollará hoy, a las 19, en la Sala de Expresiones Culturales de la Municipalidad, el Instituto de Cultura Hispánica de San Rafael celebrará el Día de la Hispanidad, oportunidad en que se incorporará a los nuevos miembros de honor, señora Rosa I. de Paolantonio y Luis Ricardo Casnati.

El acto, que cuenta con los auspicios de la Dirección Municipal de Cultura, se iniciará con poesías de Luis Ricardo Casnati, interpretadas por su autor y seguidamente actuará el Coro Polifónico Municipal.

En la segunda parte, el cónsul honorario de España en San Rafael, señor Emilio Bustos López, impondrá la medalla de plata "Al Mérito" a la señora Rosa I. de Paolantonio, por su destacada obra humanitaria en el Instituto de Rehabilitación del Inválido Sanrafaelino y al poeta Luis Ricardo Casnatti, con motivo de los recientes libros.

En la última parte, la profesora Carmen de Bressan ofrecerá danzas contemporáneas.

Notas sociales

Misas - SAN RAFAEL. — Para rogar por el eterno descanso del alma de la señora Correa de Calle se rezará una misa hoy a las 11, en la Parroquia "Nuestra Señora de Luján", sita en calle Juan José Paso 255 de esta ciudad, al cumplirse un nuevo aniversario de su nacimiento. Celebrará el oficio religioso el padre Francisco Crescitelli.

—Hoy a las 20, en la Iglesia Catedral San Rafael Arcángel, la Liga de Madres de Familia de San Rafael hará rezar una misa en memoria de Espartaco Zambianchi.

Casamiento, SAN RAFAEL. — En la Iglesia Nuestra Señora de Luján, será bendecido hoy, a las 21.30, el casamiento de la señorita, Hilda Serena con el señor Alfredo Rodolfo Zenobi. Actuarán de padrinos el señor Francisco Serena y la señora Francisca Stella viuda de Zenobi. En el acto civil testificarán el señor Juan Carlos Cano y la señorita Susana Battaglon.

DAMAS
Jumpers y Faldas Jean
Lino Panamá. Precios de fábrica.
MERCADO DE PULGAS
LOCAL 83
9|10|C|395|9|10

LIBERTAD A MEDIANOCHE
El dramático proceso que llevaría a la India a independizarse de Inglaterra, y la heroica actuación de dos hombres —Lord Mountbatten y el legendario Mahatma Gandhi— dieron lugar a un libro apasionante: "Esta noche la libertad". Léalo en la sección libros de Selecciones de Octubre.

SI VIAJA A BUENOS AIRES
RESIDA POR CORTO PERIODO EN DEPARTAMENTOS AMOBLADOS A TODO CONFORT, teléfono, heladera, servicio de mucama, a 200 metros de FLORIDA. Reservas: Edificio EMBASSY, Avda. Córdoba 860 T. E. 392-4742/4594. Capital Federal.
8|10|F|36401|10|10

Educacionales

Despedida a docentes. SAN RAFAEL.— Durante un acto académico que se realizará hoy a las 11, en el teatro de la Escuela "Rodolfo Iselín", se despedirá a las siguientes maestras que se han acogido a los beneficios de la jubilación: señora Asunción Muñoz de Martedí, quien egresó de la Escuela Normal de esta ciudad en 1943, ingresando en la docencia como maestra de la Escuela "Hortensio Ojeda", desempeñándose desde 1950 en la Escuela "Rodolfo Iselín", donde cumplió una meritoria tarea no sólo dentro del aula, sino también en en la dirección del establecimiento; Albertina María Teresa Abbona, egresó de la Escuela Normal de esta ciudad en 1943, se ha desempeñado en diversasas escuelas y tras 30 años de labor continuada y provechosa; y la señora Nidia Beatriz Antón de Tarazaga, también egresada de la Escuela Normal de San Rafael en 1948. Su labor educativa la inició en la Escuela "Balbino Arizu" y luego se desempeñó en varias escuelas del departamento, para ser trasladada en 1965 a la Escuela "Rodolfo Iselín", desde donde se retira, dejando un grato recuerdo entre sus alumnos y compañeras.

Culto Católico

Movimiento de Eslabones. SAN RAFAEL. — El domingo, en la finca de Tonidandel, en El Usillal, se realizará el Cuarto Encuentro de Eslabonistas. Se tratará el tema "Esperanza" y habrá tecnicas de comunicación grupal. La salida se hará a las 9.30 desde el Colegio de los Hermanos Maristas.

Nombraron delegado de la SADE

SAN RAFAEL. — El escritor Alfredo Nomi ha sido designado delegado en el sur mendocino de la SADE (Sociedad Argentina de Escritores).

La presidenta de la filial Mendoza de la SADE, licenciada Susana Nile Palumbo, ha comunicado al señor Nomi su designación como delegado en los departamentos de San Rafael, General Alvear y Malargüe "para hacer cumplir las resoluciones de la comisión directiva de esta filial, durante el mandato que expira en setiembre de 1977". De esta manera la SADE se vinculará a las entidades culturales de la zona, prestándole auspicio y propendiendo a la difusión cultural a través de las obras de los escritores argentinos y de nuestra provincia en particular.

Invitación a Cadenas Madariaga

SAN RAFAEL. — Por medio de una nota enviada al secretario de Agricultura y Ganadería, doctor Mario Antonio Cadenas Madariaga, la Cámara de Comercio, Industria y Agricultura de San Rafael le reitera una invitación para visitar la entidad empresaria local, acompañado por el subsecretario de Agricultura, señor Jorge Zorregueta.

"Constituye en estos momentos para esta zona —señala la nota— una necesidad ver concretada su visita. Los problemas que tiene planteados, muy distintos a los de la pampa húmeda y otras regiones del país, imponen esa necesidad que nos anima a molestar su atención y procurar sustraerle de sus múltiples ocupaciones oficiales, para que viaje a San Rafael acompañado de su eficiente colaborador, a fin de que de esta manera puedan ambos interiorizarse, tomando contacto directo con los productores, de sus necesidades y aspiraciones que tienen relación con la productividad agrícola y el mejoramiento de las condiciones socio-económicas de la región que se hallan seriamente deterioradas".

Servicio aéreo

Ante la posibilidad de que por razones de servicio, Aerolíneas Argentinas levante una de las frecuencias de la línea Buenos Aires-San Rafael, la Cámara de Comercio ha cursado una nota la interventor de esa empresa, brigadier (RE) Amilcar San Juan.

Le señalan en la nota la preocupación de la Cámara en favor de un mejoramiento e intensificación de tales servicios y le informan que a través de la prensa se ha difundido un comunicado haciendo conocer las ventajas de los servicios que presta Aerolíneas Argentinas y propiciando su utilización. Así también le señalan la mejor predisposición en procurar incentivar la utilización de los servicios pero le señalan que muchas disposiciones promocionales que esa empresa tiene en vigencia, no son suficientemente conocida por los usuarios.

Finalmente le sugieren una mayor difusión publicitaria y con respecto a los servicios actualmente vigentes para San Rafael, le solicitan que los mismos no sean innovados, por cuanto —expresan— será prudente y conveniente esperar los resultados de lo que hemos comenzado a realizar en favor de los mismos y lo que Aerolíneas Argentinas acuerde dentro de sus planes promocionales inmediatos".

Municipales

Agua potable en Cuadro Nacional. — Se ha recomendado a los pobladores de Cuadro Nacional, que hagan uso racional del agua potable, ya que se ha observado irregularidades que motivan serias dificultades en el normal suministro de ese elemento. Se reitera que quienes sean sorprendidos utilizando el agua para usos no domésticos, serán severamente sancionados de acuerdo a las normas en vigencia.

General Alvear

Inauguran un salón de lectura en la Biblioteca

GENERAL ALVEAR. — Durante un acto que se realizará mañana a las 11, en calle Piérola, de esta ciudad, se procederá a la inauguración del salón de lectura de la Biblioteca Pública "Domingo Faustino Sarmiento".

Los trabajos se encuentran muy adelantados y se trabaja aceleradamente en los detalles finales, con lo que se habrá de concretar un viejo sueño de dirigentes de la entidad, ya que después de 40 años de vida, los libros tendrán un lugar definitivo.

La sala tiene cuarenta metros cuadrados y contará con un grupo sanitario y un depósito para libros y se proyecta para un futuro no lejano anexar el salón polivalente, para todo tipo de manifestaciones culturales y con capacidad para doscientas personas.

Sede para la Caja de Ahorro y Seguro

SAN RAFAEL. — A fin de reiterar el pedido de construcción del edificio para la Caja Nacional de Ahorro y Seguro, sucursal San Rafael, en el terreno que esa repartición posee en el sector céntrico de esta ciudad, la Cámara de Comercio, Industria y Agricultura ha remitido una nota al presidente de la Caja, coronel (RE) Héctor Enrique Walter.

En la nota le informa que desde 1973 la cámara gestiona la realización de esa obra y que en todos los casos ha sido compartido el criterio de la cámara por parte de las autoridades de la caja. Le reitera la imperiosa necesidad de encarar la construcción del edificio para solucionar el problema cada vez más complejo de la sucursal San Rafael, que debe funcionar en un sector de 9 metros de frente por 7 metros de ancho, cedido dentro del edificio de Correos y Telecomunicaciones. Destaca también los múltiples problemas e inconvenientes que tan reducido espacio causa al personal como al público "pues —señalan— no se llenan las necesidades mínimas que requiere una institución de ese tipo, no guardando relación alguna con la jerarquía que inviste al tratarse de una sucursal de la Caja Nacional de Ahorro y Seguro".

Le señalan también que por no contar con local adecuado, la sucursal se ve privada de ofrecer algunos servicios tales como créditos para consumo, préstamos profesionales en mayor escala, créditos para pequeños comerciantes y para industriales, préstamos para artesanos, seguros en todos los rubros y otros que la población reclama.

Finalmente, piden el inmediato llamado a licitación para la construcción del edificio en el terreno de avenida Mitre 166/176, puntualizando que "resulta inadmisible que se haya adquirido un terreno en plena zona comercial y bancaria, permaneciendo clausurado con chapas, convertido en un adefesio el antiguo edificio existente y frenado el adelanto edilicio de la ciudad. Este aspecto también nos preocupa y de ahí nuestra insistencia para que la referida obra se inicie cuanto antes".

Realizarán una exposición de pinturas

SAN RAFAEL. — La pintora sanrafaelina María Luisa Piano expondrá en General Alvear, presentando una muestra de doce óleos de su reciente producción.

La destacada plástica sanrafaelina ha sido invitada a realizar esta muestra de pinturas con motivo de inaugurarse el 10 del actual a las 11, el salón de lectura de la Biblioteca Pública "Domingo Faustino Sarmiento", de General Alvear.

El catálogo consigna las siguientes obras: "Celos", "Figuras", "Arboles", "Brisas", "Campamento de Valle Grande", "Despertar del otoño", "Tamarindos", "Naturaleza muerta con membrillos", "Luz de luna", "La ventana", "Juego de niños" y "Mediodía en el campo".

San Luis

Se anunció la visita del presidente de la Nación

SAN LUIS.— El presidente de la Nación, teniente general Jorge Rafael Videla, visitará San Luis el 8 de noviembre. El anuncio fue efectuado por el gobernador Marcilese poco después de su arribo de la gira que abarcó la localidad de San Martín, las obras en ejecución del dique "La Huertita" y la fábrica de cemento "El Gigante".

El brigadier Marcilese reveló que el presidente Videla arribará a esta capital alrededor de las 8.30. También anunció que el presidente de la Nación visitará la ciudad de Villa Mercedes el 9, desde donde posteriormente emprenderá viaje a la provincia de San Juan.

Cabe consignar que con motivo de la anunciada visita presidencial arribaron a esta ciudad funcionarios de la Casa Militar de la Presidencia de la Nación, de la Secretaría de Información Pública y de Ceremonial y Audiencias.

Los funcionarios nacionales mantuvieron una serie de reuniones a distinto nivel, a fin de coordinar detalles referentes al programa de actividades a desarrollar por el teniente general Videla en esta capital y Villa Mercedes.

Designaron dos funcionarios del área de Economía

SAN LUIS — El titular del Ministerio de Economía, ingeniero Néstor Eduardo Silva, anunció que fueron designados subsecretario de Turismo, Industria y Minería el señor Jorge Alberto Claps, y titular de la Contaduría General, el contador Carlos Calabuig.

Bonificación especial para la administración

SAN LUIS. — El personal de la Administración Pública Provincial será beneficiado con el ascenso automático de dos categorías, en tanto que los agentes con títulos profesional serán reubicados en las categorías 21 y 15, respectivamente. Así lo informó esta mañana el ministro de Economía, ingeniero Néstor Eduardo Silva.

Por otra parte, el ingeniero Silva también anunció que todos los agentes de la administración pública recibirán una "bonificación especial" por única vez, cuyo monto quedará fijado de acuerdo a porcentuales que decrecen de las categorías inferiores a las superiores, sin descuentos de ninguna naturaleza.

El ministro reveló que el ascenso del personal tendrá carácter retroactivo al primero de junio del corriente año, mientras que la "bonificación especial" se abonará con el sueldo correspondiente al mes en curso. El ingeniero Silva destacó que las medidas conducentes a incrementar los haberes del personal, como así también la bonificación especial a otorgarse, han sido tomadas por "expresa decisión del gobernador Marcilese". La elaboración del instrumento que posibilitará la jerarquización del personal, estuvo a cargo del Ministerio de Economía, y la Asesoría de Desarrollo, con la colaboración de la dirección de Presupuesto.

Escala de la Bonificación Especial

Categoría	% a aplicar
3	143,35
4	141,12
5	138,87
6	136,63
7	134,40
8	132,15
9	131,19
10	127,68
11	125,43
12	123,20
13	118,71
14	114,23
15	109,75
16	105,28
17	100,80
18	96,32
19	91,83
20	87,35
21	82,88
22	78,39
23	73,92
24	69,44

Inversión pública en el periodo 1976/78

SAN LUIS. — El ingeniero Norberto Sebastián Virgone, funcionario de la secretaría de Programación y Coordinación Económica, dependiente del "Instituto Nacional de Planificación Económica", fijó las pautas para "el reordenamiento y selección del conjunto de proyectos de inversión pública que el sector público provincial debera ejecutar en el período 1976/78".

Lo hizo en el transcurso de una reunión llevada a cabo en la Sala de Situación con la presencia del ministro de Economía, ingeniero Néstor Eduardo Silva, subsecretarios y funcionarios de todas las áreas.

El funcionario nacional explicó que la secretaría mencionada tiene el propósito de lograr una mayor racionalidad en el uso de los recursos disponibles, y procurar un adecuado grado de coherencia entre los distintos proyectos y las necesidades de infraestructura socio-económica que el país requiere. También se puntualizó en la reunión que el logro de los objetivos propuestos demandaría un importante esfuerzo de todos los entes responsables del sector público. Asimismo, quedó establecido que debe existir una eficaz coordinación entre los órganos que participarán en la preparación y análisis de los proyectos.

El interventor en CAP es un mendocino

VILLA MERCEDES. — De acuerdo con lo dispuesto por el interventor en la Corporación Argentina de Productores de Carnes, se hizo cargo de CAP —planta Villa Mercedes—, como delegado interventor, el ingeniero mendocino José Mariano Alurralde. Conocido ganadero de la zona, el ingeniero Alurralde se desempeña actualmente como vicepresidente de la Sociedad Rural de Río Quinto y es prosecretario de la Confederación Rural Tercera Zona.

Valle de Uco

Tunuyán

La reunión en la Comuna.

Visita del Cónsul de Italia

TUNUYAN. — Visitó esta ciudad y presentó sus saludos al intendente municipal señor Pedro Vidal, el cónsul de Italia en Mendoza, doctor Aldo Vigevani. Lo hizo en compañía del agente consular de esa nación, en el Valle de Uco, señor Juan Cané, y del juez del Juzgado de Paz Letrado de Tunuyán, doctor Pedro M. Aldunate.

En esta oportunidad el jefe comunal destacó "los esfuerzos realizados por los distintas corrientes de ciudadanos italianos, que con su tesón y laboriosidad aportaron al desarrollo de la provincia y de la zona del Valle de Uco".

Hablaron luego el señor Cané y el doctor Vigevani para destacar los vínculos de amistad que unen a nuestro país con la nación italiana. En horas de la tarde, el visitante, que fue declarado huésped de honor por decreto de la Municipalidad de Tunuyán, en compañía de autoridades comunales y de miembros de la colectividad itálica, visitó distintos lugares de interés turístico del departamento.

Designaron funcionario

TUNUYAN. — Informó la Municipalidad que por decreto Nº 101 se designó en el cargo de inspector general al señor José Darder, quien reemplaza en esas funciones al señor Hernán Meza Niela.

San Carlos

Cultos en honor de la Virgen de Luján

SAN CARLOS. — Culminarán mañana los cultos en honor de la "Santísima Virgen de Luján", que se vienen desarrollando en la capilla de la localidad de Paso de las Carretas. Esta tarde, desde las 17, habrá confesiones y bautismos. Posteriormente se realizará una procesión con antorchas, se rezará el Rosario y se oficiará una misa.

Mañana, como culminación de los festejos, se cumplirán los siguientes actos: a las 11.30, misa de función y comuniones. Actuación del coro de niños de San Carlos; a las 13, almuerzo comunitario (concurrir con canasta) y a las 16.30, procesión y misa a la Santísima Virgen.

Mamá los desea...
y están en su negocio preferido
vajilla PAGODA
para los hogares de hoy...
De la línea Guzzini (Italia)

Productora KARTELL S.A. - Malabia 1232 - Tel. 773-6735/7194 - Bs. As.

CRONICA POLICIAL

El edificio luego del derrumbe.

Murieron dos obreros apretados por una pared

Un penoso accidente que costó la vida a dos trabajadores de la construcción, se produjo en el distrito Los Barriales, del departamento Junín.

De acuerdo con los datos obtenidos, los obreros Juan Oscar Martínez y Víctor Eduardo Ivar se encontraban trabajando en la demolición de un edificio. Presumiblemente, como consecuencia de haber debilitado la base de una losa de hormigón armado, de alrededor de 3 metros de altura, está les cayó encima, causándoles la muerte.

Para no pagar una deuda, secuestraron al acreedor

BUENOS AIRES, 8. (NA). — Una modalidad comercial relativamente novedosa fue implantada por la empresa constructora Sococia S. A., para hacer frente a una deuda por incumplimiento de contrato, al secuestrar al acreedor, Juan Carlos Castro y obligarle a firmar recibos por diez millones de pesos que nunca le habían pagado.

Otro elemento original del nuevo sistema consistió en la perseverancia de Leonardo Máximo Socolsky, Mario de Notta y Francisco Antonio Gianni —dueños de Sococia S. A., con oficinas en Rodríguez Peña 486, octavo piso, de esta capital—. Como Castro logró evadirse de su primer cautiverio, los nombrados (ahora prófugos) insistieron, haciéndolo secuestrar por segunda vez.

Sococia S. A. se había comprometido a efectuar una construcción para Castro, y como no cumpliera lo pactado, Castro inició demanda contra la firma por diez millones de pesos, y los originales constructores urdieron entonces la curiosa maniobra del secuestro.

Para ello tomaron como "subcontratista" al delincuente Roberto Rotela, que por 12.000 pesos ley se comprometió a secuestrar a Castro y a obligarlo a firmar los recibos que los miembros de Sococia S. A. se proponían exhibir al juez, cuando correspondiere, como "prueba" de que habían pagado.

Rotela, con la ayuda de Abel Ismael Ali, secuestró entonces a Castro, pero éste logró escapar, por lo que Rotela contrató a otros tres malhechores, Héctor O. Latino, Jorge Scognamillon y Jorge Zylberger, con los que volvió a la carga.

Así, secuestraron a Castro por segunda vez y, poniendo más cuidado en la faena que en la primera oportunidad, lo ganaron por cansancio y, después de varias horas de discusión, Castro accedió a firmar.

Cumplido el trámite, los cinco subcontratistas de Sococia S. A., depositaron a Castro en un punto de la ruta nacional 3, desde donde el firmante involuntario se presentó a la Brigada de Investigaciones de San Justo, radicando la denuncia, que resultó en la pronta captura del quinteto delictivo.

Hallan asesinado a un matrimonio en Mar del Plata

MAR DEL PLATA, 8 (NA). — La policía local trabaja activamente para identificar y detener a los autores del asesinato de 2 esposos mayores que habían vendido hace pocos días el departamento que habitaban para irse a vivir a España.

El crimen fue descubierto ayer cuando el portero de la casa de departamento de Entre Ríos 1850 alertó a la policía sobre el hecho de que hacía un par de días que no veía a los ocupantes del sexto piso, departamento L.

Los policías procedieron entonces a violentar la puerta de ingreso a ese departamento encontrando es una de las habitaciones interiores los cadáveres de sus ocupantes, Mercedes Alvarez Rodríguez de González, española, de 60 años y de Manuel González español de 65 años con evidentes muestras de haber sido violentamente golpeados hasta provocarles heridas sangrantes.

La investigación se orienta ahora hacia posibles personas que conocieran que el matrimonio Rodríguez había vendido el departamento hace pocos días en 1.900.000 de pesos pues su intención era irse a residir a España luego que el hombre hubiera sufrido una trombosis cerebral que lo mantenía paralizado desde hace varios meses.

A pesar de que la policía no informó cual puede ser el móvil del crimen trascendió que no había sido hallada una importante suma de dinero que el matrimonio guardaba en el lugar.

En dos meses se esclarecieron 55 casos

La Unidad Regional Primera de la Policía de Mendoza informó, a través de la oficina de prensa del organismo, sobre la acción desarrollada durante los meses de agosto y setiembre por los distintos cuerpos de seguridad.

De acuerdo con el resumen suministrado a los medios de difusión, se esclarecieron 55 casos. A raíz de las averiguaciones fueron detenidas 163 personas y se secuestraron valores por $ 57.316.175; 40.050 dólares en efectivo, 2 automóviles y una cantidad no precisada de marihuana.

DIFIERA EL PAGO DE IVA-GANANCIAS
RICARDO MENA
Agente de Bolsa
San Martín 973 - Of. 18 a 21
9 a 13 hs.

Cooperativa de Vivienda, Consumo y Servicios
"8 DE NOVIEMBRE" Ltda.
PERSONERIA JURIDICA DECRETO LEY Nº 236/74 - MATRICULA DEL I.N.A.C. Nº 8335
CONVOCATORIA A ASAMBLEA GENERAL ORDINARIA - DIA: 24-10-76
El Consejo de Administración de la COOPERATIVA DE VIVIENDA, CONSUMO Y SERVICIOS "OCHO DE NOVIEMBRE" Ltda., en cumplimiento a lo dispuesto en el Estatuto Social en su Artículo Nº 58, Inc. O), CONVOCA: A todos los Señores Asociados Cooperativistas a la ASAMBLEA GENERAL ORDINARIA a celebrarse el día DOMINGO 24 DE OCTUBRE DE 1976, a las 9.00 horas, en el local del CINE VICTORIA sito en calle VICTORIA Nº 1172, de la CIUDAD DE VILLA NUEVA, DEPARTAMENTO DE GUAYMALLEN, MENDOZA; con el objeto de tratar el siguiente
ORDEN DEL DIA
1º) Elección de DOS Asambleístas para que con el Presidente y Secretario aprueben y firmen el Acta de esta Asamblea.
2º) Informe de los motivos por los que la Asamblea se realiza fuera de término.
3º) Consideración de la Memoria, Balance General, Cuadros Anexos, Cuadro de Resultados, Proyecto de Distribución de Excedentes, Inventario, Padrón de Socios e informes del Síndico y del Auditor, correspondientes al 2º Ejercicio Económico cerrado con fecha 30 de abril de 1976.
4º) Elección de DOS Consejeros Titulares y UN Suplente en remplazo de los señores CARLOS DOMINGO ARENAS y JUAN CARLOS BARRERA y OLEGARIO MORALES, respectivamente por finalización de sus mandatos.
5º) Elección de UN Síndico Titular y UN Suplente, en remplazo de los señores HECTOR TONETTO y MIGUEL ENRIQUE GALDAME, por renuncia y finalización de su mandato respectivamente.
6º) Informe de la situación y perspectivas actuales en materia de Viviendas. Ubicación de planes particulares de la Cooperativa en el contexto general. Otorgar facultades.
7º) Pedido de autorización y otorgamiento de facultades al Consejo de Administración para realizar los trabajos de urbanización, en los terrenos adquiridos oportunamente en el Departamento de Guaymallén y ubicados en calles AVELLANEDA, CONFIN DESAGUE y PROGRESO. Esta autorización implicará el comienzo y prosecución hasta finalizar los trabajos de infraestructura, ya sea por contratación con Empresas que reúnan las condiciones necesarias y responsabilidad y que convenga a los intereses de la Cooperativa. O si se entiende del caso, realizar los mismos por Administración, si los recursos e intereses así lo aconsejan.
8º) Lectura, consideración y determinación sobre el contrato de opción de compra venta de terreno, suscripto con fecha 13 de abril de 1976 y resultante del artículo octavo del contrato de compra venta de terreno celebrado con fecha 18 de diciembre de 1975 y que fuera refrendado por Asamblea General Extraordinaria realizada el día 22 de febrero de 1976. Otorgar referéndum y facultades.
9º) Consideración del desarrollo de las áreas Consumo y Servicios.
10º) Fijar las remuneraciones para el Consejo de Administración y Síndicos conforme a la Ley Nº 20.337/73 y Artículos Nº 51 y Nº 68 del Estatuto Social de la Cooperativa.
CIUDAD CAPITAL DE MENDOZA, 2 de octubre de 1976.
JORGE MARCELO PASCAL SECRETARIO — ADOLFO SANTOS IBAÑEZ PRESIDENTE
NOTA: Toda la documentación a tratar se encuentra a disposición de los Señores Cooperativistas en el domicilio de calle NECOCHEA Nº 31, 3er. Piso, Oficinas 9 y 10, de la Ciudad Capital de Mendoza. Y podrá ser consultada hasta el último día hábil anterior a la realización de la Asamblea de LUNES a VIERNES en el HORARIO DE 9.00 a 19.00 horas.
DE LOS ESTATUTOS:
Artículo 12º: Derechos de los Asociados: ...c) Participar en las Asambleas con voz y voto; ...d) Aspirar al desempeño de los cargos de Administración y Fiscalización previstos por este Estatuto, siempre que reúnan las condiciones de elegibilidad requeridos; ...f) Tener libre acceso a las constancias del Registro de Asociados; ...g) Solicitar al Síndico información sobre las constancias de los demás libros... Artículo 26º: Copias del Balance General, Estado de Resultados y Cuadros Anexos, juntamente con la Memoria y acompañadas de los informes del Síndico y del Auditor y demás documentos deberán ser puestos a disposición de los Asociados... Artículo 33º: Las Asambleas se realizarán válidamente, sean cual fuere el número de asistentes, una hora después de la fijada en la convocatoria; si antes no se hubiere reunido la mitad más uno de los Asociados. Artículo 34º: Será nula toda decisión sobre materia extraña a las incluidas en el Orden del Día, salvo la elección de los encargados de suscribir el acta.
JORGE MARCELO PASCAL SECRETARIO — ADOLFO SANTOS IBAÑEZ PRESIDENTE
9|10|C|628|9

Reunión Regional de Exportadores
Mendoza - Octubre 1976
Durante los días 13 y 14 del corriente mes de Octubre se llevará a cabo en la Ciudad de Mendoza, Provincia de Mendoza, una Reunión Regional de Exportadores con la presencia del Secretario de Estado de Comercio Exterior y Negociaciones Económicas Internacionales y funcionarios de los Organismos vinculados al comercio exterior.
Esta Reunión tiene por finalidad tomar contacto con los sectores de la Región de Cuyo vinculados al comercio de exportación, con el objeto de conocer sus inquietudes y recoger sugerencias respecto a las medidas de corto y mediano plazo que se estimen convenientes para el mejor desarrollo de nuestras exportaciones.
Las reuniones respectivas tendrán lugar en la Municipalidad de la Ciudad de Mendoza y se iniciarán el día miércoles 13 del corriente a las 9.30 horas, para concluir el día 14 de octubre a las 13 horas.
Se invita a todas las firmas vinculadas al comercio de la exportación a que destaquen representantes idóneos para que participen de las discusiones a nivel técnico que persigue la Reunión de Mendoza.
MINISTERIO DE ECONOMIA
Secretaría de Estado de Comercio y Negociaciones Económicas Internacionales
9|10|F|36740|9|10

LOS ANDES
Fundado el 20 de Octubre de 1882 por el Dr. Adolfo Calle
Directoras:
Carmen Usandivaras de Calle
Elcira Videla de Schiappa de Azevedo
MENDOZA, SABADO 9 DE OCTUBRE DE 1976

El gasoducto Centro Oeste, paralizado

Hace más de un año, cuando se actualizó el tema construcción del gasoducto Centro Oeste, se pusieron de relieve dos situaciones perfectamente definidas: por una parte, el beneplácito general de los futuros beneficiarios de la obra y por otra, una embozada oposición a que la obra concretase. Triunfó el espíritu de beneficio a la colectividad y era de esperar que así fuera. La traza de los conductores gasíferos, no solo —se estimaba entonces— iba a crear una significativa fuente de trapajo donde estas posibilidades son mínimas, sino que paralelamente con el abastecimiento del vital hidrocarburo se iba a crear posibilidades de instalación de plantas industriales. Se suministraría el combustible a sectores de menor poder adquisitivo que, en la actualidad, paradójicamente, son los que pagan precios más altos por el combustible —leña, gas licuado, carbón vegetal, etc.— En fin se introducía un factor de desarrollo urbanístico llevando progreso a zonas postergadas.

Todas esas expectativas se diluyeron ahora, pese a que hasta se había comprado la chapa para manufacturar las cañerías. Las razones que se aducen son simples: no hay financiación.

Sin embargo, frente a ese argumento, sería interesante considerar la posibilidad de hallar una salida financiera. La obra no solamente es indispensable, sino que encarada criteriosamente puede ofrecer una alta rentabilidad. Máxime si se considera que el núcleo poblacional donde ejercería influencia está integrado por no menos de 2.000.000 de almas dtisribuidos como sigue: En Mendoza alrededor de 1.000.000; en San Juan, unas 400.000 personas; en San Luis, más de 100 000 y en parte de Córdoba, el sur de la provincia, las 400.000 personas restantes, todo ello, sin perder de vista la posibilidad de reforzar la dotación gasífera con cuotas provenientes de Chile. Estas cuotas, por la escabrosidad del terreno trasandino, hacen casi imposible la construcción de un gasoducto. Consecuentemente, podrían volcar esos caudales de gas al conductor Centro Oeste, y recibir, de acuerdo a un convenio cuidadosamente elaborado, una parte que se enviaría desde Mendoza.

Señalábamos que la obra puede ser altamente rentable. Esto es fácil de establecer y si las conclusiones así lo señalaran, el resto consistiría en incorporar a la vecina república para que, junto con Mendoza, San Juan, San Luis y Córdoba encarasen un sistema viable de financiación, a través de instituciones nacionales o internacionales de crédito. De este modo, resultaría menos oneroso y serían más los usuarios.

Un serio impedimiento lo materializa nuestro creciente endeudamiento por adquisiciones de gas natural y licuado en el mercado internacional y el permanente incremento de su valor a raíz de las decisiones de los países exportadores de petróleo, gas, etc. Anualmente la Argentina importa alrededor de 400.000 toneladas de gas licuado con un valor aproximado a los 70.000.000 de dólares. Nuestras autoridades enfrentan febrilmente otras obras para paliar, ya que no conjurar, esa situación. La planta de General Cerri, el gasoducto magallánico subácueo, así lo testimonian. Pero de todos modos, si en forma paralela los beneficiarios potenciales del gasoducto Centro Oeste, buscaran una solución, es probaple que pudiera continuarse con esta importante obra.

Cuatro provincias argentinas están comprometidas en su realización y hasta podría participar una nación vecina. Sería cuestión entonces de replantear la obra y ver dentro de qué términos podría hallarse una financiación que conviniera a todas las partes que recibirían beneficios.

Hasta puede considerarse a esos efectos la gravitación de las nuevas políticas tarifarias que han permitido a Gas del Estado mejorar sus ingresos.

Envíos de vino a Chile

Durante el acto realizado en la Casa de Mendoza aparecen, de izquierda a derecha, el interventor en Giol, ingeniero Salvador Puliafitto; el gobernador de la Provincia, brigadier mayor (RE) Jorge Sixto Fernández, y el ministro de Economía, ingeniero agrónomo Félix Carlos La Red, quien pronuncia un discurso. (Radiofoto de Télam).

Despacho por vía marítima realizóse en Buenos Aires

BUENOS AIRES, 8. (De nuestra corresponsalía). — Con la presencia del gobernador de Mendoza, brigadier mayor (R. E.) Jorge S. Fernández, se realizó una reunión social en dependencias de la casa de nuestra provincia en la Capital Federal, con motivo del despacho hacia el puerto chileno de San Antonio, del buque "Bow Queen" con la primera partida de un total de 24 millones de litros de vino argentino en cumplimiento de la mayor exportación global de vino que ha realizado nuestro país.

Del total contratado, 20 millones de litros saldrán desde el puerto de Buenos Aires en cargueros especialmente contratados. Esta operación tan significativa incluye 4 millones de litros de vino tinto y 20 millones de vino blanco, siendo el Banco de Mendoza la entidad que tuvo a su cargo la financiación de esta operación.

Habla el ministro de Economía

Una vez distribuidos las autoridades y público en sus respectivas ubicaciones, el brigadier mayor Fernández cedió la palabra al ministro de Economía de la Provincia de Mendoza, Ing. Félix Carlos La Red, quien entre otras cosas expresó que "a simple vista puede parecer que estamos sobrevalorando una actividad comercial. Sin embargo, añadió, para las provincias de Cuyo y para nuestro país, significa esta exportación a la hermana República de Chile un hecho que tiene innumerables connotaciones positivas y es nuestra obligación destacarlas". En primer término, añadió La Red, "destacamos un convenio de intercambio regional con Chile con quien mantenemos en Cuyo particulares lazos de afecto".

En este sentido este embarque significa, a nuestro entender, el deseo de ambos países de aumentar los lazos de intercambio que ya los unen. Desde el punto de vista vitivinícola no podemos callar varios hechos auspiciosos. Entre ellos, la decisión de las bodegas estatales de asociarse con prestigiosas firmas privadas para encarar en conjunto un exitoso programa de diversificación y exportación. Esto ha sido posible gracias a la realidad con que la conducción económica nacional ha encarado el tratamiento de las exportaciones de productos no tradicionales, como también la preocupación, apoyo y garantías del Instituto Nacional de Vitivinicultura. Cabe señalar, dijo el ingeniero La Red, la buena disposición manifestada por la empresa Ferrocarriles Argentinos en estos despachos a pesar de sus problemas de material como también la colaboración de la Prefectura Nacional Marítima.

"No solamente se debe convocar a la imaginación en la diversificación de usos de la uva —añadió— y medidas promocionales que significan la reinversión en tecnología industrial, sino a la solución de esos factores concurrentes y muchas veces limitantes de las exportaciones provinciales. La Provincia de Mendoza se encuentra comprometida —siguió diciendo La Red— en la ampliación del aspecto de sus actividades productivas. Creemos firmemente que el agricultor bajo riego de nuestra región tiene un importante papel en la expansión de la frontera agropecuaria en cuanto hace a la producción intensiva de alimentos, que son cada día más sofisticados. La eficiencia de la agricultura mendocina bajo riego con cultivo rentable permite suponer ese futuro venturoso que no dudamos producirá un saldo positivo en divisas de productos agroindustriales no tradicionales.

Por lo expuesto —terminó diciendo el titular de la conducción económica de Mendoza— reiteramos con optimismo los conceptos iniciales de esta auspiciosa concreción en la exportación de productos regionales a nuestra vecina República de Chile y creemos oportuno comprometernos a que en el futuro este sencillo acto pueda ser repetido por nuevos hechos económicos de intercambio comercial.

Entre los asistentes se observó al general Caballero, presidente de la Empresa Ferrocarriles Argentinos, el representante del Instituto Nacional de Vitivinicultura, coronel (RE) Eduardo Romeo San Emeterio; el asesor de Economía del Gobierno de San Juan, doctor Eduardo Souto Barros, el señor Ponce, gerente de la sucursal Buenos Aires del Banco de Mendoza y el doctor Reina Ruttini dirigente bodeguero de Mendoza y un representante personal del embajador de Chile acreditado ante el gobierno argentino.

Se reunirá el Comité de Investigaciones Antárticas

El director nacional del Antártico, contraalmirante Jorge Alberto Fraga, informó sobre el desarrollo de la XIV Asamblea del Comité Científico de Investigaciones Antárticas, que se realizará en nuestra provincia a partir del lunes, hasta el 23 del corriente.

Expresó que el SCAR (Comité Científico de Investigaciones Antárticas) es un organismo científico creado por los 12 países signatarios del Tratado Antártico. Está dividido en distintos grupos de trabajo, que investigan sobre temas de Logística, Glaciología, Biología, Geología, etc. En reuniones que se realizan periódicamente, el comité analiza los resultados de sus investigaciones, y considera también asuntos propuestos en las reuniones consultivas del Tratado Antártico.

Señaló que para la reunión Nº 14 del comité fue seleccionada la Argentina y que, con tal motivo, la Dirección Nacional del Antártico eligió como sede de las deliberaciones a la ciudad de Mendoza. La asamblea ha sido declarada de interés provincial y nacional y se desarrollará según la siguiente secuencia: del 12 al 16, consideración de los problemas de Logística; del 16 al 23, reunión del plenario y, simultáneamente, del grupo de Glaciología.

Temas

Indicó el contraalmirante Fraga que los temas de mayor importancia que tratará el grupo de Logística son los relacionados con el proyecto de cooperación aérea en la Antártida, en el que está incluido la Base Marambio; para el plenario, el análisis encomendado al SCAR en la Octava Reunión Consultiva del Tratado Antártico realizada en Oslo y en la reciente reunión preparatoria de París, sobre el impacto de una posible exploración y explotación de recursos minerales sobre el sistema ecológico antártico y sistemas vecinos. Destacó que este tema tendrá repercusión en la próxima reunión consultiva del Tratado Antártico que se efectuará en Londres en 1977.

Informó además que, junto con la asamblea del SCAR, la Dirección Nacional del Antártico desarrollará una intensa actividad de difusión en las provincias de Cuyo, La Rioja, Catamarca y Córdoba, y que a tal efecto ha establecido los contactos pertinentes con los respectivos gobiernos locales.

Con respecto a la posición argentina en las deliberaciones que comenzarán el lunes, dijo que, como siempre, tenderá a que se profundicen los estudios que aseguren el mantenimiento de la Antártida libre de contaminaciones, preserven la vida animal y vegetal y se aprueben normas que posibiliten la subsistencia de la Antártida como base para un laboratorio universal.

El director nacional del Antártico informó sobre el programa de la reunión científica.

Desarrollo de la asamblea

La XIV Reunión del Comité Científico de Investigaciones Antárticas, se desarrollará de acuerdo con el siguiente programa: el 12, reunión del subcomité de Transporte Aéreo Cooperativo (lo que ha dado en llamarse el proyecto de ómnibus aéreo), uno de cuyos puntos de apoyo sería la base argentina Vicecomodoro Marambio. Este subcomité, que depende del Grupo de Trabajo de Logística, lo integran la Argentina, Australia, Francia, la Unión Soviética y los EE. UU. Del 13 al 16: Sesiones del grupo de trabajo de Logística. Este sector tratará un temario muy amplio, que incluye las medidas de apoyo requeridas para las investigaciones científico-técnicas en la Antártida: posibilidad de compartir medios de transporte; diseños para nuevos tipos de construcciones; modelos mejorados de vehículos para transporte terrestre; medios para el manipuleo de materiales; equipos de comunicaciones y medidas de conservación y defensa contra la contaminación ambiental. El 18, por la mañana: sesión plenaria de apertura de la XIV Reunión del SCAR, con asistencia de los jefes de delegaciones, los miembros de los grupos de trabajo convocados y sus asesores. Se escuchará el informe del ejecutivo sobre todo lo actuado por el SCAR desde la reunión anterior. Los temas que requieran alguna dilucidación serán referidos al grupo de jefes de delegaciones para su ratificación o modificación.

El 18, por la tarde, reanudará sus actividades el Grupo de Trabajo de Logística y comenzará a actuar el Grupo de Trabajo de Glaciología. Este grupo estudiará el desarrollo del programa cooperativo GAP (Glaciología de la Península Antártica) y problemas de las barreras de hielo, inclusive el proyecto de perforaciones en la barrera de Ross. Del 19 al 22: sesiones diarias de trabajo y preparación de sus respectivos informes de todos los grupos (jefes de delegaciones y grupos de Logística y Glaciología). El 22 ó 23 de octubre: sesión plenaria de clausura de la XIV Reunión del SCAR con la lectura y aprobación del informe final. En esta reunión quedará consagrado un nuevo vicepresidente, por corresponder el remplazo del actual titular. También deberá decidirse cuál será la sede de la Reunión XV del SCAR en 1978. Uno de los temas que, sin duda, despertará gran interés e intercambio de opiniones, será el de los recursos naturales antárticos, renovables y no renovables.

"Juan G. Godoy" se llamará a una escuela

Se realizará hoy el acto en el cual se impondrá el nombre de "Juan G. Godoy" a la Escuela Nacional Nº 57 de Los Corralitos, Guaymallén.

El programa preparado para la ocasión se desarrollará de acuerdo con el siguiente detalle: recepción de autoridades e invitados especiales, presentación de la bandera de ceremonias, izamiento de la bandera, Himno Nacional, Himno al General José de San Martín, lectura de la resolución Nº 50, suelta de palomas, palabras del supervisor seccional, palabras de una docente, descubrimiento de retrato y placa recordatoria, ofrenda floral por niños del jardín de infantes, poesía a cargo de una docente, retiro de la bandera de ceremonias.

Durante el acto actuará la banda de música del Liceo Militar General Espejo.

Juan Gualberto Godoy, cuyo nombre llevará desde hoy la escuela Nº 57, fue un destacado periodista y poeta mendocino que nació el 12 de julio de 1793 y falleció, también en Mendoza el 16 de mayo de 1854.

Se concretó ayer el plan de transporte por ferrocarril

Durante una nueva reunión realizada en el INV, se concretaron las bases del operativo de transporte por el Ferrocarril General Belgrano, de vinos exportados por empresas argentinas a Chile.

En tal sentido se informó que la empresa del Ferrocarril General Belgrano proyectó —y ya está en ejecución— un diagrama de los viajes a realizar, de acuerdo con la capacidad de transporte tanto de nuestros ferrocarriles como del Trasandino de Chile.

La concreción del plan se llevó a cabo con la participación del interventor del INV general de brigada (RE) Aniceto A. Pérez; el jefe del Departamento Comercial del Ferrocarril General Belgrano, Orlando Demo; el jefe del Departamento Tráfico, ing. Osvaldo Caizenati y el encargado principal Comercial de Mendoza, doctor Eduardo Gherzi. En esta reunión, a la que asistieron también el director nacional de Fiscalización Vitivinícola adscripto a la intervención, teniente coronel (RE) José Martín Sosa, y los funcionarios, licenciado Mario D. Rodríguez y enólogo Luis P. Rico, a cargo de las direcciones nacionales de Investigación, Desarrollo y Promoción y de Fiscalización Vitivinícola respectivamente, se completó lo conversado anteriormente con intervención de autoridades del Ferrocarril Trasandino de Chile.

Los funcionarios del Ferrocarril General Belgrano explicaron la concreción de un diagrama de envíos de vino a razón de esis vagones diarios hasta mayo de 1977, de acuerdo con las solicitudes de exportación realizadas hasta el momento por ocho establecimientos vitivinícolas de Mendoza y San Juan. Tres de estos establecimientos ya fueron autorizados por Ferrocarriles Argentinos y operan sus envíos desde el jueves por la tarde. Esta autorización directa del presidente de la empresa ferroviaria estatal argentina, general de brigada (RE) Tomás Caballero, surgió como consecuencia del contacto con el general Pérez.

De acuerdo a la información oficial suministrada, con esta forma de envíos se totalizarán, según los pedidos de las empresas, hasta mayo de 1977, 36.201.000 litros de vino, que demandarán el movimiento de 1.386 vagones. El diagrama prevé la elasticidad necesaria para evitar pérdidas de días en los envíos. Se basa fundamentalmente en el cumplimiento de todos los requisitos por parte de las empresas exportadoras y principalmente de los plazos y fechas diarias de embarque previstos.

Expresa el INV que en principio se acordó que aquellas empresas que no cumplan rigurosamente con los días de embarque que se fijaron, dejarán automáticamente su turno a la que le sigue, retomando los envíos al final de la totalidad de las otras empresas.

Se señala que por ello deberán tener cumplimentados debidamente sus trámites aduaneros, los permisos de embarque por el ferrocarril y la verificación por control analítico en el INV de la genuinidad y calidad de los vinos a exportar. Con ello este tipo de exportación masiva recibe a través de Ferrocarriles Argentinos, Ferrocarril General Belgrano, Instituto Nacional de Vitivinicultura y de otros organismos estatales, todo el apoyo y esfuerzo necesario ante la seriedad, importancia y magnitud del operativo encarado.

Plan de envíos

Desde el jueves por la tarde operan ya los trenes hacia Chile, que trasladan la mencionada cantidad de litros de vino distribuidos de acuerdo con los pedidos autorizados hasta el presente, de la siguiente forma por los establecimientos vitivinícolas que se mencionan: Bodegas y Viñedos Fátima SCA. 324.000 litros; Bodegas La Superiora S.A. 8.277.000 litros; Bodegas y Viñedos Giol EEIC. 4.000.000 de litros. Estas empresas son las que operarán en primer lugar. Además y en turnos sucesivos o alternados lo harán: Bodegas Ceferino Alonso 5.000.000 de litros; Vitivinícola Los Robles S.A. 2 millones de litros; Bodegas y Viñedos Gargantini 600.000 litros; Bodegas Castro Hnos. SAIC. 4.000.000 de litros; y Bodegas Estornell SACIFI 12 millones de litros.

En tal operativo de exportación a Chile, hasta el momento, además de estos 36.201.000 de litros, está previsto enviar 20.000.000 de litros más por vía marítima desde Puerto Buenos Aires, envíos que ya han comenzado y también por el sur del país en camiones.

La Dirección General de Fabricaciones Militares en un nuevo aniversario

Cuando el 9 de octubre de 1941 se promulgó la ley nacional Nº 12.709, por la que se creaba la Dirección General de Fabricaciones Militares, en la mente de su propulsor, el general de División Manuel Nicolás Savio y en la de sus colaboradores era claro el rol que esta empresa nacional estaba llamada a desempeñar en el difícil camino hacia el autoabastecimiento industrial del país.

Los principales esfuerzos de Fabricaciones Militares se orientaron, desde un principio, hacia la investigación de los recursos naturales de la Nación y la labor pionera de encarar la producción de elementos que la industria privada no estaba en condiciones de realizar, pero que eran indispensables para asegurar el grado de independencia tecnológica básica que requiere el mundo moderno.

Esta filosofía, unida a la decisión de llevar adelante grandes proyectos de desarrollo regional y de prospección minera, de producción de armas y municiones para la defensa nacional y de establecimiento de empresas mixtas en las ramas de la siderurgia, petroquímica, química pesada y carboquímica, han hecho de Fabricaciones Militares una empresa senera en el desarrollo industrial argentino.

Fabricaciones Militares contribuye marcadamente a incrementar el producto bruto interno. Este importante aporte lo brindan sus catorce establecimientos dependientes, sin contar el apoyo interno a la actividad privada ni la participación con capital —así como en la gestión— en empresas mixtas y sociedades anónimas, que en número de ocho actúan en el mercado productor.

El potencial industrial propio, basado en sus fábricas, se halla diseminado en diversas zonas del país. De tal manera, contribuye a la descentralización industrial, creando focos de desarrollo en regiones de escasa promoción en ese aspecto.

La Dirección de Fabricaciones Militares es un organismo descentralizado, con autarquía institucional, patrimonial y financiera. Tiene capacidad administrativa para actuar públicamente y privadamente y posee las características de una empresa dinámica y moderna. La ley de creación ya mencionada, juntamente con la incorporación de la ley 12.987, constituyen parte importante del cuerpo legal que fija las normas del accionar de Fabricaciones Militares.

Actualmente, el general de División Diego Ernesto Urricariet desempeña las funciones de presidente del Directorio, y es a la vez director general de Fabricaciones Militares.

En el ámbito provincial actúan dos organismos de Fabricaciones Militares, ambos con asiento en la ciudad de Mendoza: la Delegación Comercial "Mendoza" y el Centro de Exploración Geológico-Minera 1.

Contenidos mínimos de los programas escolares de 1977

Con la publicación de hoy, referida al Area Educación Física, LOS ANDES completa el texto de los "Contenidos Mínimos" de los programas a nivel primario que se aplicarán desde el año lectivo de 1977 en todos los establecimientos de ese nivel, dependientes de la Dirección General de Escuelas del Ministerio de Cultura y Educación de la Provincia. Estos son los grupos conceptuales.

1º — Formas básicas primarias

Primer grado, caminar, galopar, saltpicar, correr en distintas variaciones. Distintos diagramas espirales, diagonales, caracoles, ochos, festones y círculos. Distintos ritmos.

Tercer grado, en tercetos y cuartetos.

Sexto grado, saltar en alto, en largo y sobre obstáculos.

2º — Ordenativos

Primer grado, posiciones de firme y descanso. Tipos de formaciones: filas e hileras. Distancias.

Cuarto grado, alineación y cubrimiento. Numeración. Giros a pie firmes.

Sexto grado, formación en escuadras, ruptura y detención de marcha, cambio de paso, conversiones y cadencia.

3º — Formas básicas secundarias

Primer grado, subir, bajar, trepar, empujar, arrojar, recibir, reptar, cuadrapedia.

Sexto grado, haceres físicos destrezas: con elementos, pelotas cubiertas. Variedad de botes y lanzamientos, con una y con dos manos. Distancia y puntería. Con aparatos: colchonetas, roles adelante y atrás. Vertical. Media luna. Trajón: salto en extensión. Rosa, rango, tijera.

4º — Actividades con y sin elementos

Primer grado, pelotas, bolsitas, sogas y bastones. Destrezas en aparatos: colchonetas, plintos, bancos, plano inclinado. Rol adelante y atrás. Iniciación de vertical y media luna, equilibrio.

5º — Ejercicios construidos

Cuarto grado, ejercitaciones para fortalecer abdominales, dorsales y espinales, fuerza de piernas y fortalecimiento de los pies. Capacidad de rebote.

Sexto grado, ejercicios simples con combinaciones de desplazamiento. Desarrollo de movilidad, flexibilidad, coordinación, ritmo y fuerza general.

6º — Juegos

Primer grado, de correr, de saltar, de apoyo, de empujar, traccionar y transportar. Calmantes y sensoriales. Variaciones.

Cuarto grado, juegos predeportivos.

Sexto grado, deporte reducido: básquetbol, fútbol, handbol, vóleibol, pelota al cesto.

7º — Actividades rítmicas

Primer grado, reconocer las diferentes formas básicas primarias mediante la visión, ejecución y audición. Juegos rítmicos.

Cuarto grado, por parejas, tercetos, cuartetos y pequeños grupos. Bailes folklóricos.

Sexto grado, palmoteo, eco, trabajo individual y por grupo.

8º — Actividades atléticas

Cuarto grado, carreras llanas, de relevo, salto en largo y en alto, pelota a distancia.

Sexto grado, carrera de resistencia.

9º — Vida en la naturaleza

Primer grado, paseos, caminatas y excursiones. Cuidado de la fauna y flora.

Quinto grado, campamentos.

10º — Cuidado de la salud Medidas de seguridad

Primer grado, hábitos de higiene. Normas de seguridad.

Cuarto grado, primeros auxilios.

Sexto grado, respiración de rescate.

11º — Cuerpo de adalides

Cuarto grado, aspirantes.

Sexto grado, adalides.

12º — Club Escolar

Sexto grado, distintas comisiones.

A regantes morosos se impedirá el uso de agua

El Departamento General de Irrigación informó que, mediante resolución, puso en vigencia la corta de agua para riego a los beneficiarios morosos.

La norma legal establece que los regantes que no hayan cumplido con sus obligaciones tributarias con la repartición, tendrán "un plazo de diez días perentorios para que regularicen su situación de morosos, ya sea con el pago total de la deuda o con el acogimiento a los planes vigentes de facilidades". Agrega la información, que quedarán excluidos de esta formalidad "los regantes que ya hubieran sido notificados de la boleta de deuda respectiva".

Por otra parte, establece que "las dotaciones de agua correspondiente a los turnos suspendidos, quedarán como refuerzo de dotación del cauce menor de riego en el cual se encuentran empadronados los regantes sancionados".

Determina además, que para obtener la rehabilitación de los turnos de agua los regantes deberán pagar un tributo según la escala siguiente: hasta qua hectárea, $ 1.000; de una a cinco Has. $ 800 por hectárea; mayores de cinco hectáreas, $ 700 por hectárea y fracción empadronada.

La resolución establece asimismo, que los gastos que demande la corta de agua y/o su rehabilitación, correrán por exclusiva cuenta del concesionario en infracción. Estos montos, más los impagos por morosidad, serán requeridos por vía de apremio.

En el barrio de Sanidad instalan una feria móvil

La Municipalidad de la Capital habilitará un nuevo centro de abastecimiento, en el Barrio Sanidad. En esta feria móvil regirán idénticos precios que los establecidos en la Feria de Concentración de la Ciudad. Los feriantes instalarán los puestos sobre la calle que da frente a la manzana "P", costado Oeste.

A partir del lunes comenzará el expendio de frutas y verduras, que funcionará sólo los lunes, en horario de 7.30 a 11.30, hora esta última con posibilidades de modificación de acuerdo a la afluencia de público.

Información general

Círculo de ex Soldados Clase 1903 — Mañana a las 9.30, en la capilla del Hospital Militar Mendoza, será oficiada una misa mandada a rezar por el Círculo de ex-Soldados del 7º de Caballería, clase 1903, por el eterno descanso de sus camaradas fallecidos, por quienes fueron sus jefes, oficiales y suboficiales y por todos los caídos en defensa del país, contra la subversión.

'El ministro de Economía conversa con los periodistas en el aeropuerto El Plumerillo.

Gasoducto Centro-Oeste: está entre las obras de Energía

Ley nacional sobre estado de emergencia agropecuaria

Una serie de anuncios realizó ayer, en el aeropuerto de El Plumerillo, el ministro de Economía de la Provincia, ingeniero Carlos Félix La Red. Una vez que bajó del avión que lo traía a Mendoza de regreso de Buenos Aires, el funcionario se reunió con los periodistas en el despacho del gerente del aeropuerto. El ingeniero La Red estaba acompañado por el interventor en Bodegas y Viñedos Giol, ingeniero Salvador Puliafito.

El ministro aclaró que los anuncios que realizó eran "en nombre del gobernador que viajará a Mendoza mañana", (por hoy).

"En primer lugar se aprobó la ley nacional que refrenda el decreto provincial de emergencia agropecuaria para los departamentos de San Rafael y General Alvear, aplicable en aquellos casos en que el daño sea comprobable tal como lo especifica la emergencia.

"El segundo tema es que se ha gestionado, con el subsecretario de Agricultura, ingeniero Ortiz Maldonado, la profundización de los estudios que realiza el Banco de la Nación con respecto a la rentabilidad de las zonas ganaderas mendocinas. Ello es para que los empresarios que se dedican a esta actividad puedan contar con las líneas de créditos de que gozan quienes están radicados en otras zonas del país donde la ganadería es altamente redituable. Se espera una solución favorable a corto plazo.

"También queremos anunciar que se va a firmar en pocos días más, un convenio con la Comisión Nacional de Energía Atómica, recibiendo la Provincia las instalaciones que serán dejadas por el organismo nacional en la zona de Malargüe. Son oficinas, tinglados y el edificio de la escuela de la mina "Huemul", de mineral de uranio, que la Provincia mantendrá a fin de que se centralice la actividad minera mendocina en lo que hace a equipos compresores y auxiliares, en esas instalaciones".

Reunión de ministros

"Con respecto a otros temas —continuó el ministro de Economía— quiero deciries que hemos participado, con el ministro de Hacienda, de la reunión de ministros de Hacienda y Economía de todas las provincias. Se trataron diferentes problemas que hacen a gravámenes impositivos, distribución de energía, obras de energía eléctrica, hidroeléctrica, térmica y nuclear y a tendidos de redes de gas natural. Se anunció que la construcción del gasoducto Centro-Oeste, que pasa por Cuyo, está en el plan de obras de la Secretaría de Energía".

Hasta aquí la palabra del ingeniero La Red. Posteriormente el ingeniero Puliafito, interventor de Giol, se refirió al acto cumplido en la mañana de ayer en la Casa de Mendoza con motivo de la iniciación de los embarques a Chile de vino argentino. Crónica de este acto se ofrece en esta misma edición, por separado.

Además el ingeniero Puliafito comentó otras gestiones concretadas para la empresa estatal mendocina, como por ejemplo la firma de un convenio con la Universidad Tecnológica Nacional para implementar el sistema electrónico de procesamiento de datos de Giol; se instalará la gerencia de comercio exterior en Buenos Aires, más concretamente en oficinas de la Casa de Mendoza; se dejó en funciones al nuevo gerente de la sucursal Buenos Aires y, finalmente, se suscribió un acuerdo con la Comisión Nacional de Investigaciones Espaciales de la Fuerza Aérea con miras a incrementar la red observacional en la zona sur que posibilite una mejor acción en la campaña de lucha antigranizo. Giol facilitará la infraestructura en las bodegas de San Rafael, La Colina, General Alvear.

Entidades diversas

Movimiento Gnóstico Cristiano Universitario. — Hoy a las 20, en Avellaneda 701, continuará el ciclo de conferencias sobre "Gnosis". Se tratarán los temas "Era de acuario y sus influencias", "Psicología de la autorrealización", "Sexología trascendental" y "El origen del dolor humano". La entrada será libre.

Club Social y Deportivo "Domingo F. Sarmiento". — La comisión directiva de esta entidad distinguirá a su presidente, señor Severo Mario Marrello, por su "desinteresada colaboración y eficaz desempeño en la función", procediendo a descubrir una placa recordatoria y hacerle entrega de un pergamino por parte de la subcomisión de damas. El acto se cumplirá durante la cena a servirse hoy a las 22, en su sede de calle Videla Castillo 2592, ciudad. Habrá también números artísticos.

Sería de seis horas la atención al público en los bancos de San Juan

SAN JUAN. — Sería establecido el horario de seis horas para la atención al público en los bancos locales, de acuerdo con lo dispuesto en el orden nacional. En la delegación del Ministerio de Trabajo tuvo lugar una reunión de gerentes de los bancos locales para considerar la medida y su aplicación a partir del 1º de noviembre.

Según trascendió, se convino en dicha reunión aplicar dos horarios: uno de verano, que sería de 7 a 13 (para el público) y otro de invierno, de 12 a 18. Sería ésta una modalidad totalmente nueva en San Juan, ya que los bancos funcionan con igual horario: 7.30 a 10.30, durante todo el año.

La nueva modalidad tiende, principalmente, a dilatar el período de atención al público, que se considera actualmente reducido e incómodo.

Entidades científicas

Ateneo Hospital Central. — En la reunión que se cumplirá hoy a las 9.30 en el servicio de Odontología del Hospital Central, el doctor Miguel López Ruiz disertará sobre: "Prácticas para el odontólogo en general".

Ateneo Doctor Horacio Martínez Leonez. — En el salón de actos del Hospital Diego Paroissiens de Maipú, se realizará hoy a las 8.30 una reunión de ateneo. La disertación estará a cargo del doctor Mario Alvarez, que abordará el tema: "Coma cetoacidótico".

Durante la ceremonia de toma de posesión del cargo del ingeniero Badih Neme

Asumió el subdelegado de aguas del río Atuel

El superintendente general de Irrigación puso en posesión del cargo al nuevo subdelegado de aguas del río Atuel, ingeniero Badih Neme. Durante el acto, el comodoro (R) ingeniero aeronáutico Juan Mario R. Marino, destacó la trayectoria del funcionario, que en años anteriores había ocupado igual cargo con reconocida eficacia. La ceremonia, que se cumplió en la sede de la subdelegación, contó con la presencia del intendente municipal de Gral. Alvear, señor Rufino García Casado; del subdelegado de aguas del río Diamante, ingeniero Miguel Cinca; del funcionario saliente, ingeniero Rafael Julián; otros funcionarios y personal de la subdelegación de aguas del río Atuel.

Necrología

Luis Fragapane. — Hondo sentimiento de pesar ha causado el fallecimiento del señor Luis Fragapane, conocida figura del medio comercial de Guaymallén, localidad en la que había nacido y por a que trabajó desde las distintas entidades de bien público que integró.

Casado con la señora Antonia Lagigna, fundó un hogar basado en los rectos principios cristianos y en el que crecieron y se educaron sus tres hijos.

Aunque en pequeña escala, desarrolló tareas de agricultor y también repartió su tiempo libre en la formación e integración de distintas entidades de bien público, como la Asociación Vecinal de Villa Nueva, el Club Leonardo Murialdo y la comisión pro mejoras de la calle Victoria.

El fallecimiento del señor Fragapane fue muy lamentado en el amplio círculo de sus amistades y relaciones comerciales. Sus restos fueron inhumados en el cementerio de Guaymallén.

Héctor Pablo Albelda. — El carácter afable y bondadoso fueron los rasgos superficiales más aparentes del señor Héctor Pablo Albelda, fallecido en Mendoza recientemente. Estos rasgos dibujaban el espíritu de una persona que supo conquistar el afecto y el reconocimiento de todos los que lo rodearon. Un profundo respeto por las cosas espirituales y materiales de los demás acompañó todos los actos de su vida diaria.

El fallecimiento del señor Albelda conmovió a familiares y amigos que en el sepelio de sus restos pusieron de manifiesto la honda consternación que provocó su desaparición.

Aniversario de la Universidad del Aconcagua

El 30 del corriente la Universidad del Aconcagua cumplirá 11 años de su creación. Los actos que se han organizado para festejar el acontecimiento, comenzarán el 29 con una misa de acción de gracias y descubrimiento de una placa recordativa en la sede de la casa de altos estudios.

El día de la celebración se realizará colación de grados en el Teatro Independencia, oportunidad en que recibirán sus títulos los licenciados en Administración de Empresas y en Psicología, los contadores públicos y los fonoaudiólogos. El mismo día a la noche se realizarán la cena y baile de egresados en el Golf Club Andino. Las tarjetas para tales actos podrán reservarse hasta el 25 en la tesorería de la universidad.

Mercado de Valores

El Mercado de Valores de Mendoza operó por un monto de $ 23.855.329,50, con los siguientes cierres: V.N.A., 2ª serie, $ 1.915,10; V.N.A., 3ª serie, $ 608,00; V.N.A., 4ª serie, $ 388,20 y V.N.A., 4ª 2ª serie, $ 273,90.

El Fondo Cuyano de Inversión cotizó la cuota parte en 34.0480. La anterior fue de 34.9410.

Culto Católico

Instituto "Nuestra Señora del Rosario de Pompeya". — Hoy finalizarán los solemnes cultos en honor de la Virgen del Rosario de Pompeya. A las 17.15 se rezará el último día de la novena y a continuación se oficiará la santa misa por los socios fallecidos de la asociación y los benefactores de las obras del Instituto "Nuestra Señora del Rosario de Pompeya".

Mañana a las 9 se rezará misa por el difunto Juan Zaccaría, pedida por sus hijos; misa a las 11.15 en acción de gracias en el año de las bodas de oro de los matrimonios Esteban Furlotti y Carmelita Gabrielli de Furlotti, y Francisco Rutini e Iris Tarántola de Rutini. A las 12, rezo de la súplica, y se realizará hoy una feria de platos a beneficio de las obras del instituto.

La cena de los viajantes se realiza hoy

La Asociación Viajantes de Mendoza festejará esta noche con una cena, el Día del Viajante. La reunión a realizarse en la Bodega del 900, será dedicada a las esposas de los viajantes, "quienes afrontan en sus respectivos hogares diversas alternativas que comúnmente corresponde compartir con sus cónyuges. Sin embargo, por razones de trabajo estos últimos pasan gran parte del día fuera del hogar".

Becas. — La Asociación Viajantes de Mendoza mantiene abierta la inscripción para optar a becas de estudios instituidas por la entidad, para hijos de asociados. Abarcan los niveles primario, medio y universitario. Los interesados deben concurrir antes del 25, y el jurado adjudicará los beneficios el 30 de este mes. En la sede social de Arístides Villanueva 256 se brinda mayor información.

Aumentó en setiembre la salida de vino a consumo

En los 9 primeros meses del año en curso, el INV autorizó el despacho de 15.596.048 Hl., de vinos para ser librados al consumo en todo el país. En igual período del año anterior, los despachos fueron de 15.502.604 Hl., lo cual significa un aumento del 0,60 por ciento. Es decir —señala el INV— que los despachos de vinos autorizados para ser librados al consumo en los primeros 9 meses de 1976, son prácticamente iguales al año anterior y superiores a los de 1974, en que llegaron a los 13.991.36 Hl.

De esta manera el promedio de salidas de vinos al consumo por mes, en lo que va de 1976, ha sido de 1.732.894 Hl.

Salidas de setiembre

Se informa que en lo que respecta a setiembre último, los despachos autorizados de vino al consumo en todo el país fueron de 1.800.428 Hl. que, con relación a 1.676.400 Hl. de igual mes de 1975, significó un aumento del 7,40 por ciento en todo el país.

De estos despachos autorizados en setiembre, correspondieron a Mendoza 1.201.550 Hl. con una suba con relación a setiembre de 1975 —en que fueron de 1.114.826 Hl.— del 7,78 por ciento. San Juan despachó en setiembre 483.136 Hl., que con relación a los 427.959 Hl., del mismo mes de 1975, significó un aumento del 12,89 por ciento. En otras zonas del país se autorizaron los siguientes despachos: Río Negro y Neuquén, 52.974 Hl., con una disminución del 26,48 por ciento sobre los 72.050 Hl., de setiembre de 1975; La Rioja, 20.309 Hl. con un aumento del 9,64 por ciento; Catamarca, 10.885 Hl., con una baja del 23,96 por ciento, y otras regiones del país, 21.574 Hl., con un aumento del 10,04 por ciento.

Existencias

El detalle por zonas de las existencias de vinos al 1º de octubre de 1976 es el siguiente: Mendoza, 21.445.770 Hl., de vinos de mesa y 2.666.406 de otros tipos, lo que hace un total de 24.112.176 Hls.; San Juan, 6.369.954 Hls., de vinos de mesa y 503.893 Hls. de otros tipo, lo que totaliza 6.873.847 Hls.; Río Negro y Neuquen, 903.654 Hls., de vinos de mesa y 42.654 Hls. de otros tipos, lo que hace un total de 946.508 Hls., La Rioja, 479.447 Hls. de vinos de mesa y 26.806 de otros tipos, lo que totaliza 506.253 Hls.; Catamarca, 173.643 Hls. de vinos de mesa y 1.263 Hls., de otros tipos, totalizando 174.906 Hls., y en otras regiones del país 418.088 Hls., de vinos de mesa y 19.035 Hls., de otros tipos, totalizando 437.123 Hls.

Los traslados interprovinciales durante el mes de setiembre fueron: de San Juan a Mendoza 51.554 Hls.; de Mendoza a San Juan 73.964 Hls.; de Mendoza a San Luis 500 Hls. y de La Rioja a San Juan 1.027 Hls.

Universidades

Nacional de Cuyo

Facultad de Filosofía y Letras. — Hoy permanecerá cerrada por desinfección, motivo por el cual los cursos de postgrado continuarán el 16 del corriente.

Extensión universitaria. — Hoy a las 16, en el Colegio Universitario Central, continuará el curso de actualización y perfeccionamiento sobre "Adolescencia", que ha organizado el Departamento de Extensión Universitaria. La profesora Nélida María Freites hablará sobre "El adolescente desde el punto de vista pedagógico".

Del Aconcagua

Facultad de Economía y Ciencias Comerciales. — A los egresados de la carrera de contador público comunicó esta entidad que tiene disponible los antecedentes de la "XI Selección de 10 jóveses sobresalientes" que realiza la Cámara Junior de Buenos Aires.

Facultad de Ciencias Sociales y Administrativas. — Los alumnos que deban rendir la prueba de habilitación profesional en el turno diciembre fueron informados de que el plazo de inscripción finaliza el 22 de octubre. Para mayor información, dirigirse a la secretaría de la facultad.

Caudales de riego del río Mendoza

Por intermedio de la subdelegación de aguas del río Mendoza, el Departamento General de Irrigación ha dispuesto la entrega semanal de caudales a los cauces derivados de los canales Cacique Guaymallén y San Martín. A los fines de la distribución, mantendrá dividido en tres secciones al primero y en dos secciones al segundo.

Para el tramo inferior del río Mendoza se mantendrá el régimen de entrega de dotaciones durante 96 horas cada 18 días.

Hubo nevadas en la región cordillerana

Las jornadas de hoy y mañana no son nada halagüeñas para los amantes a los paseos al aire libre pues el Servicio Meteorológico Nacional pronostica descenso de temperatura, nubosidad variable y temperatura en descenso.

Según el mismo servicio oficial, dependiente de la Fuerza Aérea la causa del frío que soportamos, inoportuno en plena época primaveral, se debe a la presencia de una masa de aire polar.

En Las Cuevas

La Oficina de Movimiento del Ferrocarril Belgrano informó que en la localidad fronteriza de Las Cuevas nieva, aunque no con intensidad. El tráfico de trenes ha sido normal y el túnel internacional registró el paso de los automotores hacia y desde Chile, pero provistos de cadena. La temperatura en esta zona alcanzaba a 4 grados bajo cero.

En cambio, en Cristo Redentor la mínima fue de 7 grados bajo cero, con tendencia a registrar temperaturas más bajas.

Celebración del Colegio de la Santa Unión

Las ex alumnas del colegio "La Santa Unión de los Sagrados Corazones" iniciarán hoy los actos celebratorios del sesquicentenario de la fundación de esta congregación religiosa.

El ex capellán, R. P. Pérez Burgoa, oficiará una misa a las 16.30 en sufragio de superioras, religiosas, capellanes, docentes, ex alumnas y alumnas. A las 17.30 se servirá un té de camaradería y a las 18.30 se llevará a cabo la asamblea del centro de ex alumnas.

Día del personal civil de la Fuerzas Armadas

Será festejado hoy el Día del Personal Civil de las Fuerzas Armadas. Con ese motivo, la entidad que lo nuclea ha preparado los siguientes actos: a las 10, misa en la basílica de San Francisco; en memoria de los agentes civiles fallecidos; a las 11, homenaje al general San Martín en la plaza que lleva su nombre, y a las 22, cena de camaradería en el Club General San Martín (ex Pacífico).

Horario especial para cédulas de identidad

Para la tramitación de cédulas de identidad y certificados, la sección Documentación del Departamento Judicial de la Policía, atenderá en días hábiles desde las 17 hasta las 20, además del horario habitual de mañana.

Los interesados deberán concurrir al edificio del Palacio Policial, habilitándose a partir de las 16.30 la caja de aranceles para los boletos.

El nuevo horario de atención regirá desde el lunes.

Liberan área de reserva minera

BUENOS AIRES, 8 (Télam) Un área de aproximadamente 93.625 kilómetros cuadrados en las provincias de Mendoza, Neuquén y Río Negro, en la que existe fosforita (fosfatos calizos) fue liberada a la exploración y explotación por parte de los particulares.

La medida, dispuesta por Resolución 557/76 del Ministerio de Economía a propuesta de la Secretaría de Minería, tiene en cuenta en sus fundamentos que así "se procura reintegrar a la libre concurrencia de los particulares y al juego normal de las instituciones del Código de Minería, los sectores en los que han concluido los estudios a cargo del Estado y no existen razones para el mantenimiento de la reserva".

El área liberada es la denominada "Reserva número 2 del plan fosforita", a cargo de la Secretaría de Minería, lo mismo que la "Reserva número 1". En cambio, la "Reserva número 3" se encuentra bajo jurisdicción de la Dirección General de Fabricaciones Militares. Tanto la 1 como la 3 continuarán en situación de reserva.

Las zonas fueron declaradas reservadas a favor del Estado nacional por aplicación del artículo tercero de la Ley 20.414, para preservar la existencia de fosfatos calizos que se detectaron en la región.

La zona liberada corresponde al sur de la provincia de Mendoza y la zona cordillerana y extracordillerana de las provincias de Neuquén y Río Negro, con 24.075, 6.450 y 8.100 kilómetros cuadrados en cada una de ellas, respectivamente.

Asamblea del Colegio Notarial

El Colegio Notarial de la Provincia informó que la asamblea extraordinaria convocada para el 25 de setiembre a fin de tratar temas relativos a la distribución del trabajo oficial y que pasó a cuarto intermedio, proseguirá sus deliberaciones hoy a las 9.30 en la sede de calle Patricias Mendocinas 765 de Ciudad. A tal efecto ha invitado nuevamente a sus afiliados por ta-circular.

Banquete de la hispanidad se hará hoy

Con el auspicio de la Agrupación de Entidades Españolas de Mendoza, el Club Español de esta capital celebrará hoy a las 22, en su sede de Avenida España 948, el tradicional banquete de la hispanidad en homenaje al "Día de la Raza". Se informó que se ha adelantado la celebración debido a que el Gobierno de la Nación dispuso la eliminación del 12 de octubre como feriado nacional.

Se ha invitado a todas las entidades españolas, a sus asociados y a la colectividad de Mendoza a participar de estas celebraciones, en homenaje al acontecimiento que significó el descubrimiento de América. Las tarjetas pueden ser solicitadas en la sede del Club y al teléfono 244040.

Entidades Culturales

Federación Argentina de Mujeres Universitarias. — Esta entidad realizará hoy a las 12.30, en el Club Alemán, su "almuerzo cultural". La charla de sobremesa estará a cargo del escritor Juan Draghi Lucero, quien desarrollará el tema "La aparición de la mujer española en Cuyo".

Sociedad de Artistas Plásticos. — Esta entidad invitó a todos los plásticos de la provincia a participar en la mesa redonda que se llevará a cabo esta noche a las 23, en LV 8, Radio Libertador, Rioja 1484, ciudad, durante la audición denominada "Viva la vida; viva la música".

Educacionales

Ofrecerán cargos directivos. — La Dirección de Difusión de la Provincia comunicó que el Ministerio de Cultura y Educación ofrecerá el martes a las 11, en la Escuela Nº 9 "Patricias Mendocinas", los cargos de director y vicedirector. El ofrecimiento se hará a los aspirantes que se inscribieron en el concurso de méritos y antecedentes convocado por resolución 694/76.

Citan a personal directivo. — El Ministerio de Cultura y Educación citó para el lunes, en Mesa Calificadora de Méritos, a los directores y vicedirectores que presentaron nota referidas al concurso de méritos y antecedentes convocado por resolución Nº 694-DGE-76.

Concurso para cubrir cargos. — Se ha llamado a concurso de méritos y antecedentes para cubrir cargos de director-maestro por traslado o ascenso.

Los interesados deben inscribirse y presentar sus antecedentes en Mesa Calificadora de Méritos, del 11 al 18 a las 12. Los cargos que se ofrecen son los consignados en la resolución 818/76.

ENET Nº 1 de San José. — Los interesados en rendir exámenes libres en el primer turno, deben pasar por secretaría a ratificar la inscripción. Deben hacerlo antes del 15, de 17 a 19.

Escuela "Julio Lemos". — El personal y las comisiones periescolares de esta escuela han organizado para hoy a las 19.30, un festival artístico con el objeto de reunir fondos para realizar obras de importancia.

Casa del Maestro. — Hoy a las 8.30, en la Escuela "José Hernández", de Tunuyán, continuará el curso sobre bibliotecología que dicta el señor Eduardo Alvea Molina.

A las 15.30, en la Escuela de Comercio "José M. Estrada", de San Martín, se tomará el examen final del cursillo dictado por la señorita María Luisa López Artigau. También se informó que sigue la inscripción para los cursos de "Evaluación" y "Danzas nativas". Los interesados deben concurrir a Alem 184, de 8 a 19.45.

Escuela Emilia Mingo de Armanini. — Hoy, a las 21, en las instalaciones del establecimiento se llevará a cabo el "asado de la amistad", a total beneficio de la escuela, que ubica en el barrio Infanta Mercedes de San Martín, Las Heras.

Copa de leche.— La inspección técnica de la sección 12, de Lavalle y Las Heras, comunicó a los directores de las escuelas de esa jurisdicción que deben retirar, de la escuela "Edmundo D'Amicis", los elementos para el servicio de copa de leche.

Inspección Regional de Educación Física.— Comunicó esta dependencia a profesores de esa especialidad, que está abierta la inscripción para cargos de directores de planta de campamentos, índice 69. Los interesados deben pasar por Patricias Mendocinas 970, 1er. piso, en horas de la mañana.

Sección 1 de Capital.— La inspectora técnica de la sección 1 de Capital comunicó a las escuelas números 21, 29, 30, 32, 33 y 37-N que deben pasar por la escuela "Edmundo D'Amicis", para retirar los elementos para el servicio de copa de leche.

Escuela "Julio César Raffo de la Reta".— La comisión directiva del Centro de Egresados de esta escuela que quedó integrada así: presidente, Francisco Mancusa; vicepresidente, Elba Carrizo; secretario, Juan C. Amaya; tesorera, Isabel Morales, y 13 vocales.

Comenzará la Tercera Semana de la Juventud

La Municipalidad de la Capital comunicó que el lunes comenzará la Tercera Semana de la Juventud, organizada por el departamento de educación física del Centro Cultural Nº 1.

El programa de actos comprende torneos de handbol, vóley, básquet, atletismo, gimnasia femenina, actuación de conjuntos folklóricos y concursos de afiches relacionados con el deporte. Participarán de las competencias colegios de nivel secundario entre los que se cuentan el colegio San Vicente Ferrer, de Godoy Cruz; colegio San Luis Gonzaga, centros culturales números 2 y 3, colegio Nuestra Señora del Rosario, de Lavalle, escuelas BT Químico Nº 11 "Belgrano" y "Valentín Bonetti".

Remplazos en enseñanza media

Se ofrecerán horas cátedras y cargos en las siguientes escuelas:

BM-Nº 1, "Fray Luis Beltrán", el lunes, a las 9, tres horas de Literatura, de 5º año.

—BT-Nº 16 de Auxiliares de Farmacia y Laboratorio, el lunes, a las 21, cuatro horas de Dibujo, de 2º y 3er. años.

—Técnico Industrial "Emilio Civit", de Maipú, el lunes a las 15.30, seis horas de Máquinas y Aparatos, de 5º año; cuatro horas de Proyecto, Cómputo y Presupuesto, de 6º año y doce horas de Matemáticas, de 5º año.

—BM- "María Elena Champeau", de Godoy Cruz, el lunes, a las 10, cuatro horas de Historia, de 6º año.

—BT-Nº 11, Químico, de Las Heras, cuatro horas de educación física varones, el lunes, a las 10.

—Nº 15 BT Agrario, de Costa de Araujo, el lunes, a las 10, dos horas de Historia, de 4º año y dos de 5º año; tres horas de Instrucción Cívica, de 5º año, y dos horas de Elementos de Ciencias Políticas, de 6º año.

—Nº 4, de Comercio "Angel Cervera", de Godoy Cruz, el lunes, a las 19, dos horas de educación física, niñas.

—Nº 3, de Comercio "Molinero Tejeda", de Las Heras, el lunes, a las 19, seis horas de Castellano.

—Nº 7 BT Agrario, de Vista Flores, Tunuyán, el lunes, a las 14, tres horas de Geografía de 1er. año, tres de 2º, tres de 3º, dos de 4º y dos de 5º año, en tercer llamado.

—BT en Motores, "Armada Argentina", de Godoy Cruz, a las 9.30, tres horas de Inglés, de 2º año, y a las 10, seis horas de Motores de Combustión Interna de 5º año.

Remplazos en escuelas primarias

El lunes ofrecerán remplazos en las siguientes escuelas:

Nº 11, "Daniel Videla Correas", a las 9, de música, con 15,36 puntos.

—Nº 21, "Carmen Ponce de Videla", a las 11, de educación física, principio de lista.

—Nº 146, "Emilia Mingo de Armanini", de Las Heras, a las 9, de educación física.

—Nº 254, "Jubal Pompilio Benavídez", de Colonia Alto Montecaseros, San Martín, a las 10, de enseñanza común, con el máximo puntaje.

—Jardín Nº 1-I- "Merceditas de San Martín", a las 10, turno mañana.

Obras de mantenimiento en el canal matriz San Martín

El Ministerio de Obras y Servicios Públicos informó que el Departamento General de Irrigación realiza trabajos de revestimiento y mantenimiento en las ramas norte y sur Alto Verde del canal matriz San Martín, del río Tunuyán Inferior.

Los trabajos de la rama sur, que beneficia a 3.932 Has., han finalizado con un gasto de pesos 248.387,91 y consistieron en remodelar la forma del canal, como también sobreelevar los bordes del tramo revestido a fin de evitar los anteriores desbordes.

Las tareas que se han iniciado en la rama norte abarcan un trayecto de 4 kilómetros de longitud, donde se efectuará la reparación del revestimiento y cambio de losas.

En esta obra —que beneficia a 6.076 Has.— se ha previsto una erogación de $ 354.367,44, a fin de dejarlo en óptimas condiciones para que el canal cumpla su función.

Entidades de bien público

Cámara Júnior de Godoy Cruz. — Continuará hoy el curso intercámaras que miembros de esta entidad dictan en Rivadavia y Junín. Se desarrollarán la tercera sesión, denominada "Selección de un equipo de trabajo" y la cuarta que trata sobre "Comunicaciones". Las sesiones comenzarán a las 15 en la Cámara Junior de Rivadavia.

Rotary Club de Guaymallén Hoy a las 21.30, en el Complejo Deportivo, Recreativo y Social del Centro Empleados de Comercio, El Bermejo, se realizará una reunión con damas rotarias e invitados, en homenaje al Día de la Madre. Las palabras alusivas estarán a cargo del señor Benigno S. Busso.

Club Leo "Vida". — Hoy a las 17, en Belgrano 538, Las Heras, se reunirán los miembros de esta entidad. El comité asesor se referirá al día mundial del leonismo y Antonio Bonano hablará sobre "Día de la Raza".

Rotary Club Godoy Cruz. — Esta entidad ha recibido la visita de miembros del Rotary Club San Miguel, Chile, y con ese motivo realiza reunones de confraternidad, que culminarán esta noche en que se agasajará a los visitantes en el local de Mayor Drummond frente al museo "Emiliano Guiñazú". La información rotaria estará a cargo de Alejandro Zabala. Con motivo de esta reunión, no se realizará la cena del martes próximo.

Rotary Club Chacras de Coria. — Las integrantes de la rueda interna de esta entidad concurriran hoy a la maternidad del hospital "Emilio Civit", para hacer entrega de ropas de bebes.

Club "Leo-Alma" de Luján. Sus integrantes se reunirán hoy a las 17.30 en su sede de la calle Balcarce 153. Habrá una charla de instrucción leonística a los jóvenes que pasarán a integrar la entidad, que estará a cargo de Mario Gómez, director del comité de Instrucción y Periodismo. Por su parte, el vicepresidente 2º, Omar Giolo, hablará sobre el planeta Marte.

Club de Leones de Godoy Cruz. — La Comisión de Damas realizará esta tarde su té mensual. Tendrá lugar a las 16.30 en la residencia de la señora María Aurora G. de Ureta, con quien colaborará la señora Aída de Hoffman. Durante la reunión se darán las siguientes charlas: en instrucción leonística, "Reglamentos y estatutos", y en las charlas de clasificación, sobre el Día del Camino, el Día de la Madre y el Día Universal del Ahorro.

Por su parte, el Club Leo "Patria" hará entrega de medicamentos al Centro de Salud del Barrio Sarmiento. El acto se realizará hoy a las 9. En cuanto a la reunión semanal, se cumplirá esta tarde a las 18.30 en la sede del Club, Necochea 1935, del departamento.

Charlas para diabéticos

Hoy a las 10.45, en el aula magna del Hospital Central continuarán las clases que se dictan en la Escuela para la Salud del Diabético. El doctor Roberto Masnú, del Servicio Nutricionista del Hospital Central, desarrollará el tema "Diabetes e insulina". Se ha invitado a diabéticos, familiares y público en general.

EL CORAZON DE UN EDIFICIO NECESITA BUENAS ARTERIAS

Para que no se deterioren los sistemas vitales, éstos deben ser de óptima calidad.

Caños plásticos I.P.S. * Creados para evitar problemas en el sistema circulatorio del edificio.

Más económicos que los metálicos; no requieren herramientas para su instalación; no acumulan sarro y no se oxidan.

Caños de PVC blanco con codos, accesorios y un sistema completo de desagües cloacales, pluviales y de ventilación.

Caños de polietileno negro, flexibles, con accesorios; para el agua fría.

Caños de polipropileno marrón, rígidos, con accesorios; para el agua caliente.

Caños plásticos I.P.S. para la construcción. Su perfecto sistema circulatorio.

*Aprobados por O.S.N.

INDUSTRIAS PLASTICAS SALADILLO S.A.I.C. y F.

Bolivia 4520. Tel.: 571-6848/0575/5658 Capital Federal

Agrest-Zaic / Publicitarios Asociados

VIVIENDAS

PREMOLDEADAS DE CEMENTO SIHL PUMEX ANTISISMICAS — ECONOMICAS — TERMICAS

VENGA A VER LA VIVIENDA TERMINADA EN SOLO 20 DIAS

UNA VERDADERA REALIDAD

Construimos moteles, galpones, depósitos, salones, frigoríficos, aulas, habitaciones, cocheras, frigoríficos, etc.

Para grupos gremiales o familiares, con planes totalmente en cuotas mensuales.

25 AÑOS DE EXPERIENCIA Y RESPONSABILIDAD

SIHL S.A.I.C.

Visite esta vivienda al alcance de su familia.

Horarios de visita y atención: Lunes a sábados, horario de comercio, domingos de 9 a 13.

EXPONE, VENDE Y CONSTRUYE:

PREMOLD VIVIENDAS

Avda. LIBERTAD 898 - V. NUEVA GLLEN. Mza

Se solicitan representantes en las principales ciudades de las siguientes provincias.

MENDOZA - SAN JUAN - SAN LUIS

PLAN PUBLICITARIO

OFERTAS DE BIZCOCHOS Y GALLETAS

"MILGRAN"

de Miguel Converti

CALLE CIPOLLETTI Esq. FRANCISCO ALVAREZ DORREGO - GUAYMALLEN

LA ESQUINA DE SU ECONOMIA

SABADO ABIERTO TODO EL DIA

Galletitas de agua, el Kg.	$	120
Dessayuno, Express y Pan Rico, el Kg.	$	130
Galletas Dulces Surtidas 7 Clases, el Kg.	$	120
Vainilla, Especiales, el kg.	$	200

ADEMAS:

Amaretti • Cubanitos • Merenguitos • Tapa de merengue • Biscuit y otras variedades.

Todo para el Copetín y sus Fiestas - Fideos semolados y al huevo.

PRECIOS DIRECTAMENTE DE FABRICA

9|10|C|497|9|10

DOMINGO 17

día de la MADRE

RELOJES GLADIADOR

HOY

Confitería del Casino

25 de MAYO 1131

RESERVAS al 254799 y 218344

PATRICIA El ángel de América

• Los Vidaleros
• Hnos. Appiolazza

ORQUESTAS BAILABLES: RINGO y su CHARANGA y KRISNA

9|10|F|9|

Programas de Radio y TV

Ofrecemos a continuación los programas de acuerdo con el detalle que nos han suministrado las respectivas teleemisoras.

Canal 7 - Mendoza

12.25 Santoral.
12.30 Raíz y canto.
14.00 Ruidos.
15.00 Sábados de super-acción: "Fathom, un espía que cayó del cielo", c/Tony Franciosa-Raquel Welch. "La legión invencible", c/ John Wayne-Joanne Dru. "Rebelde sin causa", c/ James Dean-Natalie Wood.
21.00 Tropicana Club.
22.30 Dos tipos audaces.
23.30 Antes que en el cine. "Melodía fatal", c/Roy Thinnes-Ivette Mimieux.
1.00 Palabras para recordar. - Secret. Medios Comunic.

Canal 9 - Mendoza

12.30 El show de Leo y Lío.
14.00 La diligencia.
15.00 Tarzán.
16.00 Cine para la familia: "Laurel y Hardy".
17.15 "Simbad el marino", con Douglas Fairbank y Mauren O'Hara.
19.30 El Dicionario.
20.00 Wojeck.
22.00 El show de Julie Andrews con Dick Van Dyke.
23.00 Acción en el Nueve: "Los puentes de Toko-Ri", con William Holden, Grace Kelly, Frederic March y Mickey Rooney.

LRA 6 y LRA 34 Radio Nacional - Mendoza

6.00 Informativo.
6.05 Por los senderos de la patria.
6.30 Efemérides argentinas.
6.35 Por los senderos de la patria.
7.00 El santo rosario.
7.10 Música típica.
7.30 Informativo (L R A Buenos Aires).
7.45 Recordando éxitos.
8.00 Notas y música para usted.
9.00 Informativo.
9.05 Variedades musicales.
9.35 Variedades musicales.
10.00 Informativo.
10.05 I.N.T.A.
10.15 Pasaporte a la música.
10.30 Estampa ciudadana.
10.45 La voz de Alemania.
11.00 Informativo.
11.05 Danzas y cantares nativ
11.30 Escuela Técnica Nº 3.
11.35 Melodías.
12.00 Concierto de mediodía.
13.00 Informativo (L R A Buen Aires).
13.15 Joyas de la música.
13.30 Sociedad Arabe Islámica Mendoza.
14.00 Informativo.
14.05 De nuestro folklore.
14.30 Ventana de España.
15.00 Informativo.
15.05 Selección típica.
15.20 Inquietudes docentes.
15.30 Desfile de ritmos.
17.00 Semanario de noticias (LRA Buenods Aires). Cont. desfile de ritmos
17.30 Informativo.
18.00 Efemérides musical.
19.05 Tango y folklore.
19.30 Informativo.
20.00 Les habla Holanda.
20.05 Informativo (L R A Buen Aires).
21.00 Teatro lírico: Carmen, d Jorge Bizet.
21.15 Intermedio.
23.40 Informativo.
23.45 a 6.00: Desde Mend tunto a usted.
24.00

LORETI y CIA.
TRADICIONAL DISTINCION Y ECONOMIA EN SERVICIOS FUNEBRES
SAN MARTIN 571 - Tel. 292219 - MENDOZA
DEPOSITO: ALBERDI 330 - Tel. 214407

AVISOS FUNEBRES

SEPELIOS

✝ **CARLOS ALBERTO DI CHIARA**
Q.E.P.D.
Falleció el 8-X-1976.
C.A.S.R. y B.P.

Su desconsolada esposa: María Irma Nuzzio; sus hijas: Irma Mirta y María Cristina; hijos políticos: Aníbal Mario Romano y Jorge Augusto Carbenari; nietos: Luciano, Daniela y Martina; hermanos: Bernardo, Juana Iris, Enzo y Elda; hermanas políticas: Hortensia Salvador, Juanita Cordon, Rosa N. de Raiti y Elena N. de Bologna; concuñados, primos, sobrinos y demás deudos, participan con profundo dolor su fallecimiento e invitan al sepelio al cementerio de la Capital hoy, a las 11 hs. Casa mortuoria: Agustín Delgado 248, Cdad. Servicio: Casa Boito e Hijos.

9|10|C|809|9|10

✝ **CARLOS ALBERTO DI CHIARA.** - Falleció el 8-X-76. - Su hermano: Dr. Federico Enzo Di Chiara, su señora esposa Juanita Cordon de Di Chiara, sus hijos: Martha J. y Federico Enzo; sus hijos políticos: Vicecomodoro Clever A. Refosco y Clara Rosa Delgado, participan su fallecimiento y que sus restos serán inhumados hoy, a las 11 horas, en el cementerio de la Capital.

9|10|C|531|9|10

✝ **CARLOS ALBERTO DI CHIARA.** - Q.E.P.D. - Falleció el 8-X-76. - Sus hermanas Iris Di Chiara de Cordon y Elda Di Chiara; sus sobrinos: Norma Julia Cordon de Costanzo, Salvador Costanzo, Fernando Raul Cordón, Beatriz Grimaldich, Olimpia Biviana Di Chiara; sus sobrinos nietos, participan el fallecimiento de su querido tío Carlos.

9|10|C|564|9|10

✝ **CARLOS ALBERTO DI CHIARA.** - Q.E.P.D. - Falleció el 8-X-76. - Clever A. Refosco y Martha J. Di Chiara de Refosco, participan el fallecimiento de su tío Carlos y que sus restos serán inhumados hoy, a las 11 hs., en el cementerio de la Capital.

9|10|C|565|9|10

✝ **CARLOS ALBERTO DI CHIARA.** - Q.E.P.D. - Falleció el 8-X-76. - Sus hermanos políticos: Carmelo M. Raiti y Rosa Muzzio de Raiti; sus sobrinos: Domingo Raiti y Sra., Rodolfo Raiti y Sra., Jorge F. Sanchez y Sra. (ausentes), Chola (ausente), participan con profundo dolor su fallecimiento e invitan al sepelio de sus restos.

9|10|C|740|9|10

✝ **CARLOS ALBERTO DI CHIARA.** - Q.E.P.D. - Falleció el 8-X-1976. - Juan A. Pividori y Flia. y Enrica V. de Federighi participan con profundo dolor su fallecimiento e invitan al sepelio de sus restos.

9|10|C|803|9|10

✝ **CARLOS ALBERTO DI CHIARA.** - Q.E.P.D. - Falleció el 8-X-1976. - Los integrantes del departamento de Historia de la Facultad de Filosofía y Letras de la UNC, participan con dolor el fallecimiento del padre y padre político de sus amigos Mirta y Mario e invitan a una oración en su memoria.

9|10|C|807|9|10

✝ **CARLOS ALBERTO DI CHIARA.** - Q.E.P.D. - Falleció el 8-X-76. - Sus vecinos y amigos, familias: Curelli, Olmos, Rivero, Lucero, Corci, Moyano, Spaltro, Ortiz, Pizarro, Ugo, Avellaneda, Montivero, Rizzato, Bainain, Piro, Clavel, Chacón, Rodríguez, Fernández, Gavasci, Alonso, Ferreyra, participan su fallecimiento e invitan al sepelio de sus restos.

9|10|C|592|9|10

✝ **CARLOS ALBERTO DI CHIARA.** - Q.E.P.D. - Falleció el 8-X-76. - El personal de la Dirección Agropecuaria, participa con dolor el fallecimiento del padre político de su compañero de trabajo Ing. Jorge Carbonari.

9|10|C|554|9|10

✝ **CARLOS ALBERTO DI CHIARA.** - Q.E.P.D. - Falleció el 8-X-76. - Elio y Néstor Campini y flias., participan su fallecimiento e invitan al sepelio de sus restos.

9|10|C|712|9|10

✝ **CARLOS ALBERTO DI CHIARA.** - Q.E.P.D. - Falleció el 8-X-76. - Sus ex compañeros de la Dirección de Arquitectura y Planeamiento: Arguello, Baldasso, Casari, Calderon, Charnis, Dimov, Duda, Keller, Durán, Frances, Giraud, Gómez Ruiz, Kozusnik, Labay, Lotto, Matus, Antonia Molina, Nasiri, Ramírez, Ricci, Robles, Ruvira, Escandio, Vico, Vitali, Zarate, participan con dolor su fallecimiento e invitan al sepelio de sus restos.

9|10|C|644|9|10

✝ **CARLOS ALBERTO DI CHIARA.** - Q.E.P.D. - Falleció el 8-X-76. - Armando Badea y flia., José Gadea y flia., Mateo Nadal y flia., participan con profundo dolor el fallecimiento de su querido amigo e invitan al sepelio de sus restos.

9|10|C|645|9|10

✝ **CARLOS ALBERTO DI CHIARA.** - Q.E.P.D. - Falleció el 8-X-76. - José Cuarte Godoy y flia., participan el fallecimiento de su dilecto amigo.

9|10|C|695|9|10

✝ **CARLOS A. DI CHIARA.** - Q.E.P.D. - Falleció el 8-X-1976. - Francisco A. Di Chiara y flia., Alfredo Abraham Ferez y flia., participan con profundo dolor su fallecimiento y agradecen elevar una oración a su memoria.

9|10|C|772|9|10

✝ **PABLO GABRIEL STREICH**
Q.E.P.D.
Falleció el 8-X-1976
C.A.S.R. y B.P.

Sus padres: Jorge Alfredo y María Cristina; abuelos: Victoria, Augusto, Joaquín y Olga; padrinos: Gabriel Lorenzo Gutiérrez; tíos: Heriberto y Luisa García; primos: Oscar, Osvaldo, Heriberto y Raúl; tíos, primos y demás deudos, participan su fallecimiento e invitan al sepelio que se efectuará hoy a las 18 en el cementerio de Capital. Casa de duelo: Pellegrini 618. San José. Gllén. Servicio: Cocheria San Miguel.

9|10|C|810|9|10

✝ **PABLO GABRIEL STREICH.** - Q.E.P.D. - Falleció el 8-X-76. - Sus abuelitos: Joaquín Navarro y Olga Gutiérrez de Navarro; tíos: Silvia, Carlos Alberto, José Luis, Adriana Elizabeth y Patricia Silvana, participan con profundo dolor su fallecimiento y que sus restos recibirán sepultura hoy, a las 18 hs. en el cementerio de la Capital. Casa de duelo: Pellegrini 618. San José.

9|10|C|657|9|10

✝ **PABLO GABRIEL STREICH.** - Falleció el 8-X-1976 - C.A.S.R. y B.P. - Tía Perla y primos Alicia Beatriz, Mónica y Sergio, participan con hondo pesar su fallecimiento e invitan al sepelio de sus restos.

9|10|C|811|9|10

✝ **PABLO GABRIEL STREICH.** - Q.E.P.D. - Falleció el 8-X-1976 - C.A.S.R. y B.P. - Sus tíos abuelos Guillermo Alsina Rosa Gómez M. de Alsina, participan con hondo pesar su fallecimiento e invitan al sepelio de sus restos.

9|10|C|812|9|10

✝ **PABLO GABRIEL STREICH.** - Q.E.P.D. - Falleció el 8-X-1976 - C.A.S.R. y B.P. - Sus tíos abuelos: Walter Franke y señora, María de los Angeles G. de Moyano; sus tíos: Juan Manuel Velasco y señora, Rolando Hibing y señora, Ana María Franke, Blanca Estela y Miguel Angel Moyano y primitos, participan con profundo dolor su fallecimiento.

9|10|C|808|9|10

✝ **PABLO GABRIEL STREICH.** - Q.E.P.D. - Falleció el 8-X-76. - Sus tíos: Heriberto y Luisa, primos Cholo y Margarita, Tito y Nelly, Cacho y Elena, Raúl y Esther, participan con profundo dolor su deceso e invitan al sepelio de sus restos.

9|10|F|32741|9|10

✝ **PABLO GABRIEL STREICH.** - Q.E.P.D. - Falleció el 8-X-76. - Su tía, Amanda D. Vda. de Gutiérrez y Norma Beatriz Gutiérrez, participan con gran dolor su fallecimiento e invitan al sepelio de sus restos.

9|10|C|656|9|10

✝ **PABLO GABRIEL STREICH.** - Q.E.P.D. - Falleció el 8-X-76. - Su padrino, Gabriel Lorenzo Gutiérrez, participa dolorosamente su fallecimiento y que sus restos serán sepultados hoy, a las 18 hs., en el cementerio de la Capital.

9|10|C|658|9|10

✝ **GABRIEL STREICH NAVARRO** - Q.E.P.D. - Falleció el 8-X-1976 - Lorenzo Pontoni y familia, Anita Moroni de Pontoni, Matilde P. de Carminati, participan con profundo dolor el fallecimiento del nietecito de su querida prima Olga.

9|10|C|815|9|10

✝ **PABLO GABRIEL STREICH** - Q.E.P.D. - Falleció el 8-X-1976 - C.A.S.R. y B.P. - Omar Luis y Jorge Cantaloube y familia, participan con profundo dolor su fallecimiento e invitan al sepelio de sus restos.

9|10|C|810|9|10

✝ **PABLO GABRIEL STREICH.** - Q.E.P.D. Falleció el 8-X-1976. - Los empleados de la División Apremio del Departamento General de Irrigación participan el fallecimiento del nietito de su compañera de tareas señora Olga Gutierrez de Navarro e invitan al sepelio de sus restos.

9|10|C|778|9|10

✝ **PABLO GABRIEL STREICH.** - Q.E.P.D. - Falleció el 8-X-76. - Los empleados del Departamento General de Irrigación: Antonia de Cervini, Emilia de Gómez, Juan Carlos Basay, Rosa de Gabardós, Ramón O. Reina, Gladys de Manchado, Perla de Pereyra, Oscar Calleja, Isabel de Pereira y Virginia Lucero, participan el fallecimiento del nieto de su compañera de tareas, Olga García de Navarro, e invitan al sepelio de sus restos.

9|10|C|742|9|10

✝

OSCAR MARTINEZ
(Chiquito)
Q.E.P.D.
Falleció el 8-X-1976

Sus padres Roque Martínez y Marta Medina de Martínez; hermanas: Gladys y Liliana; sus abuelos: Lucio Medina, Balbina Riquelme, Juana Olguin de Martínez; su prometida: Beatriz Giagnoni; sus primos y demás deudos, participan con pesar su fallecimiento e invitan al sepelio de sus restos hoy sábado a las 15.30 hs., en el cementerio de Barriales. Casa de duelo: Calle Los Sauces. Rodríguez Peña, Junín. Servicio: Cocheria Flores, de S. Flores, San Martín.

9|10|F|32750|9|10

✝ **OSCAR MARTINEZ.** (Chiquito). - Q.E.P.D. - Falleció el 8-X-1976. - Sus tíos: Juan Agustín Olguín y flia., Félix Berrios y flia., Carlos Guajardo y flia., Armando Orellano y flia., Humberto Olguín, Miguel Ana y flia., Ricardo y Juan Ramón y flias., y Lorenzo Olguín y flia., participan con profundo dolor su fallecimiento e invitan al sepelio de sus restos.

9|10|F|32751|9|10

✝ **OSCAR MARTINEZ.** (Chiquito). - Q.E.P.D. - Falleció el 8-X-1976. - Sus tíos y padrinos: Ignacio Martínez y Yolanda Palazetti de Martínez; sus primos: Liliana y Darío Martínez, participan con pesar su fallecimiento e invitan al sepelio de sus restos.

9|10|F|32751|9|10

✝ **OSCAR MARTINEZ.** (Chiquito). - Q.E.P.D. - Falleció el 8-X-1976. - Sus tíos: Pedro Accomazzo y Sra., José Abrahan y Sra., Edith Martínez; sus primos: Sandra y Oscar Abrahan y Raúl Sánchez, participan con pesar su fallecimiento e invitan al sepelio de sus restos.

9|10|F|37751|9|10

✝ **OSCAR MARTINEZ.** (Chiquito). - Q.E.P.D. - Falleció el 8-X-1976. - Su novia: María Beatriz Giagnoni, Hércules Giagnoni y María de Giagnoni y Stella Giagnoni, participan con profundo pesar su fallecimiento e invitan al sepelio de sus restos.

9|10|F|32751|9|10

✝ **OSCAR MARTINEZ.** (Chiquito). - Q.E.P.D. - Falleció el 8-X-1976. - Juan Vargas, Alberto Leboef, Luis Mesa, Pablo Puebla, Anunciada Zago Vda. de Santoni, Pedro y Oscar Santoni, José Martínez, Mario Gerardo Her y sus respectivas familias, participan con profundo dolor el fallecimiento del hijo de su estimado vecino y amigo Juan Martínez e invitan al sepelio de sus restos.

9|10|F|32751|9|10

✝ **OSCAR MARTINEZ.** (Chiquito). - Q.E.P.D. - Falleció el 8-X-1976. - Héctor, Jorge, Alfredo, Fernando, Ramón, Miguel, Cacho, Orlando, Elio, Juan Carlos, Ricardo, Carlos, Daniel, Omar y Hugo, participan con profundo dolor su fallecimiento e invitan al sepelio de sus restos.

9|10|F|32751|9|10

✝ **OSCAR MARTINEZ.** (Chiquito). - Q.E.P.D. - Falleció el 8-X-1976. - Alfredo Puebla y Stella Maddalosso, participan el fallecimiento de su dilecto amigo e invitan al sepelio de sus restos.

9|10|F|32751|9|10

✝

JUAN CARLOS ISON
Q.E.P.D.
Falleció el 8-X-1976

Su esposa: Josefa Izquierdo; hijos: Osvaldo, Hugo y Derli hijas políticas: Nelida Zinquilini, Marioly Valdivieso y Gloria Bartoloccini; su madre política: Josefa Frebian Vda. de Izquierdo; sus nietos: Alicia María, Mirta Susana, Hugo Eduardo, Marcelo Servando y Claudia Marcela hermanos y hermanos políticos, sobrinos y demás deudos, participan con profundo dolor su fallecimiento e invitan al sepelio de sus restos, hoy a las 11 hs. en el cementerio de Palmira. Casa de duelo: Santa María de Oro Nº 42. Palmira. Servicio: Cocheria Flores, de S. Flores San Martín.

9|10|F|32729|9|10

✝ **JUAN CARLOS ISON** - Q.E.P.D. - Falleció el 8-X-1976. - Noemí Vda. de Cintilini, Leopoldo Vaquer, Juan C. Vaquer, Antonio Vita, Arnaldo Vita, Ricardo Vita, Antonio Romero, Alfredo Godoy, Agustín Jaime y Miguel Segovia y sus respectivas familias, participan el fallecimiento del padre de su hijo, hermano y tío político Osvaldo Manuel Ison e invitan al sepelio de sus restos.

9|10|F|32730|9|10

✝ **JUAN CARLOS ISON** - Q.E.P.D. - Falleció el 8-X-1976. - El Club de Caza, Pesca y Náutica "Martín Pescador", de Palmira, participa el fallecimiento de su distinguido directivo y socio fundador e invita al sepelio de sus restos.

9|10|F|32730|9|10

✝ **JUAN CARLOS ISON** - Q.E.P.D. - Falleció el 8-X-1976. - Comisión directiva del Club Atlético Palmira, participa con profundo pesar su fallecimiento e invita al sepelio de sus restos.

9|10|F|32730|9|10

✝ **JUAN CARLOS ISON** - Q.E.P.D. - Falleció el 8-X-1976. - La subcomisión de básquet del Club Atlético Palmira, participa con profundo dolor el fallecimiento de iseñor padre del jugador Derij e invita al sepelio de sus restos.

9|10|F|32730|9|10

✝ **JUAN CARLOS ISON** - Q.E.P.D. - Falleció el 8-X-1976. - Sus vecinos y amigos: Angel Maya, Francisco Visalli, Máximo Luján, Antonio Morro, Francisca Vda. de Cipolla, Moisés Chaban, Mercedes Vda. de Lauria, Apolinario Lucero, Juan B. Gómez y Víctor Luis Guilini, participan con pesar su fallecimiento e invitan al sepelio de sus restos.

9|10|F|32730|9|10

✝ **JUAN CARLOS ISON** - Q.E.P.D. - Falleció el 8-X-1976. - Doctor Francisco S. Agüero y Flia., participan con dolor el fallecimiento de su dilecto amigo y vecino e invitan al sepelio de sus restos.

9|10|F|32730|9|10

✝ **JUAN CARLOS ISON** - Q.E.P.D. - Falleció el 8-X-1976. - Sus vecinos: Doctor Odilon Juri, Esperanza C. de Juri, Carlos C. Fredes y Encarnación E. de Fredes, Pascual Angelica, Ana N. de Angelica y sus respectivas familias, participan con pesar el fallecimiento de su apreciado y buen amigo don Carlos y ruegan una oración por el eterno descanso de su alma.

9|10|F|32730|9|10

✝ **JUAN CARLOS ISON** - Q.E.P.D. - Falleció el 8-X-1976. - María L. M. Vda. de Chiaramonte e hijos y Antonio Jorge Maza y flia. y Juan Diblanco y flia., participan con pesar el fallecimiento de su amigo y vecino e invitan al sepelio de sus restos.

9|10|F|32749|9|10

✝

JULIA MATEO DE DOÑA
Q.E.P.D.
Falleció el 8-X-1976.

Sus hijos: María, Natividad, Encarnación, Isabel, Rafaela, José, Manuel, Magdalena y Antonio; hijos políticos: Roberto Cuendolo, Mateo Arévalo, Ramón Labella, Encarnación Ortega, Manuel Peregrin, Isabel Martín, Antonio Martín, Rosa Olmedo, Elba Peralta, José Tonelli, Juan Gutiérrez y Edith Aloqui; su hermana Manuela Mateo Vda. de Giménez; nietos, bisnietos y demás familiares participan con pesar su fallecimiento e invitan al sepelio de sus restos hoy, a las 10.30 hs., en el cementerio de Rivadavia. - Casa mortuoria: Av. Mitre 688, Junín. Servicio: Cocheria Juan Alarcón e hijos, Junín.

9|10|F|32735|9|10

✝ **JULIA MATEO DE DOÑA.** - Q.E.P.D. - Falleció el 8-X-1976. - Su hermana política: Dolores Doña Vda. de Montero; sus sobrinos: Juan, Rafael, Vicente, José, Lola de Barrera, María de Arévalo, Carmen de Fava y Elena de Rendon; sobrinos políticos: Lola Sánchez, Rosa Rojo, Hilario Arévalo, Emilio Barrera, Luciano Fava, Elena Sánchez y Alberto Rendon y familias participan su fallecimiento e invitan al sepelio de sus restos.

9|10|F|32736|9|10

✝ **JULIA MATEO Vda. de DOÑA.** - Q.E.P.D. - Falleció el 8-X-76. - María Vda. de Peralta, Ignacio, Angel y Ricardo Peralta, Laiz Adaro y sus respectivas familias, participan con profundo dolor el fallecimiento de la madre política de su hija y hermana Elba e invitan al sepelio de sus restos.

9|10|F|32755|9|10

✝ **JULIA MATEO DE DOÑA.** - Q.E.P.D. - Falleció el 8-X-1976. - Cooperativa de Productores de Junín Ltda., participa el fallecimiento de la madre política de su socio y consejero Ramón Labella e invita al sepelio de sus restos.

9|10|F|32736|9|10

✝ **JULIA MATEO DE DOÑA.** - Q.E.P.D. - Falleció el 8-X-1976. - Familias de: Laggini, Mercedes Squadrito, Ernesto Coria, Alberto Di Marco, José Di Marco, Jorge Di Marco, José Scaciante, Santos Flores, José Robledo, Tomás Zeballo, Arturo Isen y Humberto Díaz participan el fallecimiento de su vecina y amiga e invitan al sepelio de sus restos.

9|10|F|32736|9|10

✝

MARIA DELIA MONZUOPE
VDA. DE BOTTERI
Q.E.P.D.
Falleció el 8-X-1976

Su hijo: Carlos Horacio; hija política: Elba Rosa Barrial; nieto: Horacio José Botteri; su íntima colaboradora y amiga María Josefina Correa, participan su fallecimiento e invitan al sepelio de sus restos que se efectuará hoy, a las 10 horas, en el cementerio de la Capital. Casa de duelo: Juan B. Justo 651. Ciudad. Sepelios Velázquez Hnos. Ciudad.

9|10|F|32732|9|10

✝ **ANA MARIA Vda. de BOTTERI.** - Q.E.P.D. - Falleció el 8-X-76. - Personal de AUDEC Mendoza, participa con profundo dolor su fallecimiento e invita al sepelio de sus restos.

9|10|C|752|9|10

✝ **ANA MARIA Vda. de BOTTERI.** - Q.E.P.D. - Falleció el 8-X-76. - La comisión ejecutiva, profesionales y empleados de U.O.C.R.A. Seccional Mendoza, participan con profundo dolor el fallecimiento de la madre de su compañero Carlos Horacio Botteri e invitan al sepelio de sus restos.

9|10|C|705|9|10

✝

BENITO JOSE GONZALEZ
Q.E.P.D.
Falleció el 8-X-1976.

Su esposa: Adela Torres de González; sus hijos: Marta, Adela, Francisco, Toribio y Raúl; sus hijos políticos: Armando Moreno y Víctor Velázquez; sus nietos: Miguel Daniel, Raulito y Carina; hermanos políticos, sobrinos y demás familiares participan su fallecimiento e invitan al sepelio de sus restos hoy, a las 17.30 hs., en el cementerio El Moyano, Junín. Casa mortuoria: Godoy s/n., Andrade, Junín. Servicio: Cocheria Juan Alarcón e hijos, Junín.

9|10|F|32745|9|10

✝

HECTOR EDUARDO IVAR
Q.E.P.D.
Falleció el 8-X-1976

Su esposa: Susana Z. Sabate; hijas: Elis Diolinda, Silvia Nancy; sus padres: Sebastián Ivar y Romana de Ivar; hermanos: Lina, Marta, Hugo, Abel, Quitin, Elías, Antonio, David, Salvador; padres políticos: Pascual Sabate, Laura Arias, hermanos políticos y demás deudos, participan su fallecimiento e invitan a acompañar sus restos hoy, a las 15.30 horas, en el cementerio de Los Barriales. Casa de duelo: Sarmiento y Remedios Escalada s.n. Los Barriales, Junín. Servicio: Cocheria Flores, de S. Flores San Martín.

9|10|F|32752|9|10

✝ **HECTOR EDUARDO IVAR.** - Q.E.P.D. - Falleció el 8-X-76. - Club deportivo "Juan Arboit" participa el fallecimiento de su socio jugador e invita a acompañar sus restos.

9|10|F|32753|9|10

✝ **HECTOR EDUARDO IVAR.** - Q.E.P.D. - **OSCAR MARTINEZ** - Q.E.P.D. - Fallecieron trágicamente el 8-X-1976. - La Unión Vecinal de Los Barriales participa con profundo pesar el fallecimiento de sus apreciados vecinos e invita al sepelio de sus restos.

9|10|F|32730|9|10

✝ **JUAN CARLOS ISON** - Q.E.P.D. - Falleció el 8-X-1976. - El Club de Caza, Pesca y Náutica "Martín Pescador", de Palmira, participa el fallecimiento de su distinguido directivo y socio fundador e invita al sepelio de sus restos.

9|10|F|32730|9|10

✝ **PATRICIA MONICA OSSO.** - Q.E.P.D. - Falleció el 8-X-1976. - Comisión directiva del Club Atlético Palmira, participa con profundo pesar su fallecimiento e invita al sepelio de sus restos.

9|10|F|32730|9|10

✝ **JUAN CARLOS ISON** - Q.E.P.D. - Falleció el 8-X-1976. - La subcomisión de básquet del Club Atlético Palmira, participa con profundo dolor el fallecimiento de iseñor padre del jugador Derij e invita al sepelio de sus restos.

9|10|F|32730|9|10

✝ **JUAN CARLOS ISON** - Q.E.P.D. - Falleció el 8-X-1976. - Sus vecinos y amigos: Angel Maya, Francisco Visalli, Máximo Luján, Antonio Morro, Francisca Vda. de Cipolla, Moisés Chaban, Mercedes Vda. de Lauria, Apolinario Lucero, Juan B. Gómez y Víctor Luis Guilini, participan con pesar su fallecimiento e invitan al sepelio de sus restos.

9|10|F|32730|9|10

✝ **JUAN CARLOS ISON** - Q.E.P.D. - Falleció el 8-X-1976. - Doctor Francisco S. Agüero y Flia., participan con dolor el fallecimiento de su dilecto amigo y vecino e invitan al sepelio de sus restos.

9|10|F|32730|9|10

✝ **JUAN CARLOS ISON** - Q.E.P.D. - Falleció el 8-X-1976. - Sus vecinos: Doctor Odilon Juri, Esperanza C. de Juri, Carlos C. Fredes y Encarnación E. de Fredes, Pascual Angelica, Ana N. de Angelica y sus respectivas familias, participan con pesar el fallecimiento de su apreciado y buen amigo don Carlos y ruegan una oración por el eterno descanso de su alma.

9|10|F|32730|9|10

✝ **JUAN CARLOS ISON** - Q.E.P.D. - Falleció el 8-X-1976. - María L. M. Vda. de Chiaramonte e hijos y Antonio Jorge Maza y flia. y Juan Diblanco y flia., participan con pesar el fallecimiento de su amigo y vecino e invitan al sepelio de sus restos.

9|10|F|32749|9|10

✝

JULIA MATEO DE DOÑA
Q.E.P.D.
Falleció el 8-X-1976.

Sus hijos: María, Natividad, Encarnación, Isabel, Rafaela, José, Manuel, Magdalena y Antonio; hijos políticos: Roberto Cuendolo, Mateo Arévalo, Ramón Labella, Encarnación Ortega, Manuel Peregrin, Isabel Martín, Antonio Martín, Rosa Olmedo, Elba Peralta, José Tonelli, Juan Gutiérrez y Edith Aloqui; su hermana Manuela Mateo Vda. de Giménez; nietos, bisnietos y demás familiares participan con pesar su fallecimiento e invitan al sepelio de sus restos hoy, a las 10.30 hs., en el cementerio de Rivadavia. - Casa mortuoria: Av. Mitre 688, Junín. Servicio: Cocheria Juan Alarcón e hijos, Junín.

9|10|F|32735|9|10

✝ **JULIA MATEO DE DOÑA.** - Q.E.P.D. - Falleció el 8-X-1976. - Su hermana política: Dolores Doña Vda. de Montero; sus sobrinos: Juan, Rafael, Vicente, José, Lola de Barrera, María de Arévalo, Carmen de Fava y Elena de Rendon; sobrinos políticos: Lola Sánchez, Rosa Rojo, Hilario Arévalo, Emilio Barrera, Luciano Fava, Elena Sánchez y Alberto Rendon y familias participan su fallecimiento e invitan al sepelio de sus restos.

9|10|F|32736|9|10

✝ **JULIA MATEO Vda. de DOÑA.** - Q.E.P.D. - Falleció el 8-X-76. - María Vda. de Peralta, Ignacio, Angel y Ricardo Peralta, Laiz Adaro y sus respectivas familias, participan con profundo dolor el fallecimiento de la madre política de su hija y hermana Elba e invitan al sepelio de sus restos.

9|10|F|32755|9|10

✝ **JULIA MATEO DE DOÑA.** - Q.E.P.D. - Falleció el 8-X-1976. - Cooperativa de Productores de Junín Ltda., participa el fallecimiento de la madre política de su socio y consejero Ramón Labella e invita al sepelio de sus restos.

9|10|F|32736|9|10

✝ **JULIA MATEO DE DOÑA.** - Q.E.P.D. - Falleció el 8-X-1976. - Familias de: Laggini, Mercedes Squadrito, Ernesto Coria, Alberto Di Marco, José Di Marco, Jorge Di Marco, José Scaciante, Santos Flores, José Robledo, Tomás Zeballo, Arturo Isen y Humberto Díaz participan el fallecimiento de su vecina y amiga e invitan al sepelio de sus restos.

9|10|F|32736|9|10

✝

MARIA DELIA MONZUOPE
VDA. DE BOTTERI
Q.E.P.D.
Falleció el 8-X-1976

Su hijo: Carlos Horacio; hija política: Elba Rosa Barrial; nieto: Horacio José Botteri; su íntima colaboradora y amiga María Josefina Correa, participan su fallecimiento e invitan al sepelio de sus restos que se efectuará hoy, a las 10 horas, en el cementerio de la Capital. Casa de duelo: Juan B. Justo 651. Ciudad. Sepelios Velázquez Hnos. Ciudad.

9|10|F|32732|9|10

✝

JUAN CARLOS ISON
Q.E.P.D.
Falleció el 8-X-1976

Su esposa: Josefa Izquierdo; hijos: Osvaldo, Hugo y Derli hijas políticas: Nelida Zinquilini, Marioly Valdivieso y Gloria Bartoloccini; su madre política: Josefa Frebian Vda. de Izquierdo; sus nietos: Alicia María, Mirta Susana, Hugo Eduardo, Marcelo Servando y Claudia Marcela hermanos y hermanos políticos, sobrinos y demás deudos, participan con profundo dolor su fallecimiento e invitan al sepelio de sus restos, hoy a las 11 hs. en el cementerio de Palmira. Casa de duelo: Santa María de Oro Nº 42. Palmira. Servicio: Cocheria Flores, de S. Flores San Martín.

9|10|F|32729|9|10

✝ **JUAN CARLOS ISON** - Q.E.P.D. - Falleció el 8-X-1976. - Noemí Vda. de Cintilini, Leopoldo Vaquer, Juan C. Vaquer, Antonio Vita, Arnaldo Vita, Ricardo Vita, Antonio Romero, Alfredo Godoy, Agustín Jaime y Miguel Segovia y sus respectivas familias, participan el fallecimiento del padre de su hijo, hermano y tío político Osvaldo Manuel Ison e invitan al sepelio de sus restos.

9|10|F|32730|9|10

✝ **JUAN CARLOS ISON** - Q.E.P.D. - Falleció el 8-X-1976. - El Club de Caza, Pesca y Náutica "Martín Pescador", de Palmira, participa el fallecimiento de su distinguido directivo y socio fundador e invita al sepelio de sus restos.

9|10|F|32730|9|10

✝ **PATRICIA MONICA OSSO.** - Q.E.P.D. - Se durmió en la paz del Señor el 8-X-1976. - Sus padres: Luis Eduardo Osso y Mercedes Sosa de Osso; hermanos: Antonio y María del Carmen Osso; abuelos: Urbano Sosa, Carmen Correa de Sosa y Francisca Magnoni Vda. de Osso y demás familiares, participan su fallecimiento e invitan al sepelio de sus restos, hoy, a las 17.30 hs., en el cementerio de Luján. Casa mortuoria: San Martín y Araoz, Mayor Drummond, Luján. Servicio: Cocheria Municipal de Luján de Cuyo.

9|10|F|32746|9|10

✝ **PATRICIA MONICA OSSO.** - Q.E.P.D. - Se durmió en la paz del Señor el 8-X-1976. - Su abuela: Francisca Vda. de Osso; sus tíos: Alberto, Domingo, Salvador y Alfredo Osso; Nélida, Rosa y Anita Osso; tíos políticos: María Sticco, Armando Barroso, Francisco Trentacoste, Humberto Verducci, y Amalia Dal Pozo, participan su fallecimiento e invitan al sepelio de sus restos.

9|10|F|32747|9|10

✝ **PATRICIA MONICA OSSO.** - Q.E.P.D. - Se durmió en la paz del Señor el 8-X-1976. - Sus tíos: Florencio Sosa, Anita Flores de Sosa, Rosario Videla, Nilda Sosa de Videla, José Videla, Carolina Correa de Videla, y Eugenio Sosa; padrinos: Rosendo Ortiz y Dina Correa de Ortiz; primos: Liliana, Alberto y Mónica Videla; Rubén, Roberto y Cristina Ortiz; Rodolfo y Elizabeth Sosa; Daniel y Marcelo Videla, participan su fallecimiento e invitan al sepelio de sus restos.

9|10|F|32747|9|10

✝ **PATRICIA MONICA OSSO.** - Q.E.P.D. - Se durmió en la paz del Señor el 8-X-1976. - Sus tíos: Armando Barroso y Rosa Osso de Barroso; primos: Oscar, María Esther, Rosa, Gladys, Rita y Guillermo Barroso; primos políticos: Ana María Coria, Hipólito Carlos Videla y Santos Arriagada, participan su fallecimiento e invitan al sepelio de sus restos.

9|10|F|32747|9|10

✝ **PATRICIA MONICA OSSO.** - Q.E.P.D. - Se durmió en la paz del Señor el 8-X-1976. - Sus tíos: Modesto Sosa y flia., y Filomena Sosa y flia., sus primos: Orlando Torres, Alamiro Plaza, María, Irene, Oscar, Norma y Nora Sosa; Teresa, Raúl y Beatriz Sosa y Roxana Chondro, participan su fallecimiento e invitan al sepelio de sus restos.

9|10|F|32747|9|10

✝ **PATRICIA MONICA OSSO.** - Q.E.P.D. - Se durmió en la paz del Señor el 8-X-1976. - Sus primos: José Trujillo y Sra., Pedro Deliberto y Sra.; sobrinos: Luis Dalmaso y Sra., Julio Sueiro y Sra., Roberto Sánchez y Sra., Carlos Castro y Sra., participan con pesar su fallecimiento e invitan al sepelio de sus restos.

9|10|F|32747|9|10

✝ **PATRICIA MONICA OSSO.** - Q.E.P.D. - Se durmió en la paz del Señor el 8-X-1976. - Sus vecinos: José Benito Fuentes, Ana Estefanía Fuentes, José Esteban y Sergio Fabián Fuentes, Pablo y Elba Sevilla, participan con hondo pesar su fallecimiento e invitan al sepelio de sus restos.

9|10|F|32747|9|10

✝ **PATRICIA MONICA OSSO.** - Q.E.P.D. - Se durmió en la paz del Señor el 8-X-1976. - El personal directivo, docente, alumnos, cooperadora y Club de Madres de la Escuela Nacional Nº 64, participan con profundo dolor el fallecimiento de su ex alumna e hija del miembro de la cooperadora, señor Luis Eduardo Osso, e invitan al sepelio de sus restos.

9|10|F|32747|9|10

✝ **PATRICIA MONICA OSSO.** - Q.E.P.D. - Falleció el 8-X-76. - La directora, personal docente, especial y de servicio, Club de Madres y alumnos de la Escuela Nº 219 "Fray Francisco Inalicán"; sus compañeritos y maestra de tercer grado señora María Teresa C. de Cannatella, participan con hondo pesar su fallecimiento, invitan a acompañar sus restos y ruegan elevar una oración, para que Dios ilumine a sus padres, dándoles resignación y paz.

9|10|F|29801|9|10

✝ **ANTONIO SAEZ.** - Q.E.P.D. - Falleció el 8-X-1976. - Su esposa: Soledad G. de Sáez; hijas: Margarita y Marta; hijos políticos: Samuel Noguera y Amador A. Cabezas; nietos: Sergio y Horacio Noguera, Javier Cabezas; hermanos políticos: Antonio García, Nieves G. de Scornavaca, Elsa G. de Pons y Josefa García; tíos, primos y demás deudos participan su fallecimiento e invitan al sepelio hoy, a las 11 hs., en el cementerio de Capital. Casa mortuoria: Paula Albarracín 1585, Godoy Cruz. Servicio: Casa Flores.

9|10|C|809|9|10

✝ **ANTONIO SAEZ.** - Q.E.P.D. - Falleció el 8-X-1976. - Sus primos: José Trujillo y Sra., Pedro Deliberto y Sra.; sobrinos: Luis Dalmaso y Sra., Julio Sueiro y Sra., Roberto Sánchez y Sra., Carlos Castro y Sra., participan con pesar su fallecimiento e invitan al sepelio de sus restos.

9|10|F|32748|9|10

✝ **ANTONIO SAEZ.** - Q.E.P.D. - Falleció el 8-X-1976. - Sus primos: Agustina de Marchini, Gabriel Martín, Félix Martín, Wenceslao Martín, Elvira de Martín, Tito Martín, Celia M. de Barizo, Yolanda de Martín y Carlos Barizo, participan con profundo pesar su fallecimiento e invitan al sepelio de sus restos.

9|10|C|770|9|10

✝ **ANTONIO SAEZ.** - Q.E.P.D. - Falleció el 8-X-76. - El Centro Protección Recíproca Choferes, participa con pesar el fallecimiento de su consocio activo e invita al sepelio de sus restos.

9|10|F|32726|9|10

✝ **ANTONIO SAEZ.** - Q.E.P.D. - Falleció el 8-X-76. - El Consejo de Administración de la Caja de Crédito Villa Hipódromo Coop. Ltda., participa con pesar el fallecimiento de su socio fundador y miembro del primer Consejo de Administración e invita al sepelio de sus restos.

9|10|C|799|9|10

✝ **ANTONIO SAEZ.** - Q.E.P.D. - Falleció el 8-X-76. - Gerencia y personal de la Caja de Crédito Villa Hipódromo Coop. Ltda., participan con pesar el fallecimiento del socio fundador don Antonio Sáez e invitan al sepelio de sus restos.

9|10|C|800|9|10

✝ **ANTONIO SAEZ.** - Q.E.P.D. - Falleció el 8-X-1076. - Los

Maipú

Dibujo, pintura y tallado

MAIPU. — El Departamento de Cultura y Educación de la Municipalidad, abrirá mañana a partir de las 10, en la "Plaza 12 de Febrero" de la ciudad cabecera del departamento, un ciclo de difusión de técnicas y procedimientos de dibujo, pintura y tallado.

Las charlas, que serán desarrolladas por el jefe del Departamento de Cultura y Educación, profesor Eduardo Sosa Guiñazú; el director de la Academia de Dibujo y Tallado, profesor Vicente Mirón, y las profesoras María del Carmen Malah de Tomellini y María Luisa Fanara de Degregorio, tienen por objetivos mostrar las facetas educativas y artísticas de la Escuela de Dibujo y Tallado, como así también promover vocaciones y formar culturalmente a la población.

El programa de la exposición comprenderá la explicación de las técnicas y procedimientos del tallado, uso de instrumentos, tipos de madera, estilos, escuelas, elementos de trabajo de pintura y materias primas y técnicas del modelado en cerámica.

Esta actividad que se inicia en la cabecera departamental, se extenderá posteriormente a todos los distritos en el deseo de realizar una efectiva acción cultural.

Departamentales

Guaymallén

La Escuela Leonística Artesanal

GUAYMALLEN. — Los 27.000 clubes de la Asociación Internacional de Clubes de Leones se reunieron ayer en sus respectivas comunidades para analizar un acto de especial servicio humanitario. El Club de Leones de Guaymallén lo cumplirá mañana con la colocación de la piedra básica de la Escuela Leonística Artesanal, ceremonia que tendrá lugar a las 12.30 en calle Patricias Mendocinas 1545, de San José. Estarán presentes autoridades leonísticas, el intendente municipal del departamento vicecomodoro (R) Domingo Illanes, delegados del Club de Leones de Caucete, San Juan y otras autoridades. La escuela tendrá una superficie de 150 metros cuadrados y constará de tres aulas, biblioteca y demás dependencias. La construcción cuenta con el auspicio de la Municipalidad de Guaymallén.

Lavalle

La procesión con la imagen del santo patrono.

Festejos patronales en el distrito San Miguel

LAVALLE. — Con distintas ceremonias religiosas, se llevó a cabo la celebración de los festejos patronales de San Miguel, distrito ubicado al noreste del departamento. Los actos fueron presididos por el intendente municipal, señor Carlos Andrés Minoli, quien fue acompañado por el secretario municipal, profesor Domingo V. de Cara; la jefa del departamento de Bienestar Social de la comuna, señorita Teresa Di Marco y el secretario de Cultura, señor Alfredo A. García.

Luego de asistir a la celebración de una misa, en la capilla de San Miguel Arcángel, el jefe comunal visitó las instalaciones de la Escuela Nacional 202, donde le fue planteada la imperiosa necesidad de efectuar ampliaciones en el edificio que tiendan a brindar un mejor funcionamiento. El señor Minoli constató el estado ruinoso en que se encuentra la antigua edificación en que funcionaba la escuela y el Centro de Salud Nº 48. Inspeccionó la perforación allí existente, de la que se extrae agua no apta para el consumo. Ello ha obligado a las autoridades municipales disponer la provisión del líquido, mediante el traslado en camiones tanques y depositado en cisternas.

Apertura de camino y perforaciones

Vecinos del lugar, se entrevistaron con el intendente a quien le expresaron la necesidad de dotar de agua al distrito y como única solución viable —indicaron— sería la perforación adecuada a las necesidades. También solicitaron la construcción de un camino que permita unir la zona de San Miguel con la ruta nacional 147, en un trazado de 15 kilómetros de longitud. El señor Minoli les respondió que se efectivizará toda gestión al alcance de la comuna, en aras de dar solución a esos problemas, contándose para ello, con la buena predisposición existente en las reparticiones provinciales.

Posteriormente el jefe del Ejecutivo departamental, se trasladó hasta el destacamento policial, donde fue recibido por el sargento Américo González, quien dio cuenta del mal estado de conservación del edificio de la sede policial, como también de la iniciativa de lograr la construcción de un nuevo edificio, acorde a las necesidades. Por su parte, el secretario municipal atendió diversas solicitudes de los pobladores, visitó también el Centro de Salud Nº 48, que funciona en el domicilio particular del enfermero a cargo.

Como parte de los festejos del patrono San Miguel, fue servido un almuerzo del que participaron el intendente municipal, los funcionarios que lo acompañaban; el juez de Paz de San Miguel, señor Ramiro Tello; el cura párroco de San Miguel Arcángel, padre Francisco Ventrice; el encargado del destacamento policial, sargento Américo González; otras autoridades y vecinos.

Procesión

En horas de la tarde, se llevó a cabo la tradicional procesión con la imagen de San Miguel. Previamente se impartió el sacramento del bautismo. Finalizada la marcha de fe religiosa el Rvdo. Ventrice hizo uso de la palabra, destacando la profunda fe cristiana de la feligresía que en crecido número concurrió a los actos. Lo hizo luego el señor Minoli, quien reveló su complacencia "al compartir tan gratos momentos con los vecinos de San Miguel" e indicó al referirse a las distintas inquietudes que le fueran planteadas que "quedamos desde hoy comprometidos a hacer todo lo que esté a nuestro alcance en beneficio de esta población". Instó a aunar esfuerzos, para el logro de mejores soluciones. Finalmente, hizo entrega a directivos de la Escuela Nacional 202, de un donativo de 5.000 pesos, otorgado por la empresa "Industrias Metalúrgicas Pescarmona". Cerrando la serie de discursos, habló el señor Tello, quien agradeció la visita de los funcionarios municipales.

Rivadavia

Impondrán nombre a la escuela Nacional Nº 194

RIVADAVIA. — Durante una ceremonia que tendrá lugar hoy a partir de las 9.30, se impondrá el nombre de Enrique Tittarelli a la Escuela Nacional Nº 194 que funciona en el distrito La Libertad de este departamento.

El programa a desarrollarse es el siguiente: presentación de banderas de escuelas vecinas; izamiento de la enseña patria; entrega de una nueva bandera de ceremonia donada por la Cooperativa "Huarpe"; bendición del nuevo pabellón; cambio de bandera; Himno Nacional; lectura de la resolución de imposición del nombre "Enrique Tittarelli"; descubrimiento de un retrato del patrono del establecimiento y placa recordatoria; ofrenda floral; minuto de silencio en recordación de Enrique Tittarelli; palabras alusivas a cargo de la directora señora Letizia M. I. Navarro de Calcagno; discurso por un miembro de la familia Tittarelli; "A Enrique Tittarelli", composición poética de Mónica O. Serpez a cargo del coro del establecimiento; retiro de banderas y vino de honor.

Cena de la Hispanidad

RIVADAVIA. — Hoy a partir de las 21.30 con una cena que será servida en las instalaciones de la Casa de España, la colectividad española de este departamento celebrará el "Día de la Hispanidad".

La comida, según se informó será precedida de una reunión danzante.

Junín

Autoridades comunales con las fuerzas vivas.

El servicio de agua potable en Barriales

JUNIN.— El intendente municipal, doctor Oscar Martínez, asistió a una reunión efectuada en Los Barriales que estuvo relacionada con el proyecto de mejoramiento integral del servicio domiciliario de agua potable a la localidad.

Lo hizo en compañía del secretario de la comuna, señor Elías Martínez y en representación de la Dirección de Obras y Servicios Sanitarios de la Provincia (DOSS) el promotor de comunidades, señor Juan A. Flores, quien estuvo encargado de suministrar toda la información referente a la obra a encarar a la gran cantidad de vecinos que concurrió.

En primer término el representante del organismo provincial destacó que la obra se materializará, según los lineamientos del plan nacional de agua potable rural, donde es condición indispensable la participación activa de los futuros beneficiados. Hizo hincapié luego de la mecánica establecida para la difusión de este programa y planteó la necesidad de llegar a la constitución legal del ente que agrupará a la vecindad. A este aspecto se refirió también el presidente de la comisión vecinal, señor Dante Pelegrina, quien informó al mismo tiempo a los concurrentes de la audiencia mantenida con el gobernador, en el transcurso de su visita al departamento.

En esa entrevista, acotó, se les había solicitado la tramitación de la personería jurídica de la entidad, condición indispensable para concretar el correspondiente llamado a licitación de los trabajos de referencia.

Por su parte, el intendente, mostró su satisfacción por el interés puesto de manifiesto por los vecinos de este distrito, en mostrarse dispuestos a participar en la solución de los distintos requerimientos del lugar.

Posteriormente, por decisión de los asistentes, se procedió a realizar la votación para determinar qué tipo de entidad los agruparía. Efectuado el recuento de votos se estableció en definitiva que fuera una unión vecinal de servicios públicos.

Esta determinación se basó en el hecho de que se contaba con los elementos necesarios exigidos por la Inspección General de Personas Jurídicas de Mendoza, para lo cual se procedió al tratamiento del estatuto social, ingreso de asociados, elección de los miembros titulares y suplentes del consejo directivo y de la comisión revisora de cuentas, que fueron resueltos con el asentimiento total de los vecinos asistentes.

Preside el consejo directivo el señor Dante Pelegrina y se especificó claramente que de inmediato comenzará la preparación de la documentación respectiva.

San Martín

Realizan festejos de la Semana de la Hispanidad

SAN MARTIN. — La Sociedad "Casa España" informó sobre los actos a realizarse durante la denominada "Semana de la Hispanidad".

El detalle es el siguiente: hoy, a las 22, en la Sala Velázquez, baile social, elección y coronación de la reina de Casa España, por el período 1976-77. El 10, a las 19, pasacalle desde la plaza departamental hasta plaza Italia, regresando al punto de partida, con desfile de las reinas de las entidades españolas de la provincia, conjuntos musicales, bailarines, "gigantes y cabezudos", etc.; a las 21, en calle Belgrano, frente al local de Casa España, actuación de números artísticos y feria de platos típicos.

El 12, a las 10.30, en la plaza del barrio Dumit, de Palmira, imposición del nombre de "Plaza España"; a las 11.30, en el monumento "Los españoles y sus hijos al general San Martín"; izamiento de las banderas argentina y española; himnos nacionales; ofrendas florales y alocución; a las 12, en la iglesia de Nuestra Señora del Carmen, tedéum; a las 13, en la Sala Velázquez, constitución de la Federación Cuyana de Entidades Españolas. El 13, a las 21.30, en la sala Velázquez, actuación del "Coro de Niños de la Ciudad de Maipú". El 15, a las 21.30, en la sala Velázquez, concierto de piano, a cargo de la pianista Glocasta Corma. El 19, a las 21.30, en el auditorio de la galería "La República", con la adhesión de la biblioteca "Ricardo Rojas", recital de piano con la actuación de Aída Pos, soprano; Higinio Iurlina, viola y Beatriz Llin de Piottante, piano. El 24, a las 12, en la escuela "España", de Tres Porteñas, donación de bandera de ceremonias por la Sociedad Española "Casa España".

La Paz

Obligatoriedad de la tarjeta sanitaria

LA PAZ — La Inspección General de la Municipalidad recordó a quienes manipuleen directa o indirectamente sustancias alimenticias que deben poseer la tarjeta sanitaria comunal. El documento es otorgado por la Municipalidad y quien no la posea puede ser inhibido de realizar tareas como las indicadas, hasta tanto no se encuadre en las disposiciones vigentes.

Santa Rosa

Festejos en la localidad de 12 de Octubre

SANTA ROSA. — En la localidad de "12 de Octubre", de este departamento se preparan actos para festejar su aniversario, y el quinto año de vida del Club Social y Deportivo Santa Rosa. También se honrará a la patrona del paraje, la Virgen de Luján.

Los actos son organizados por el club y la comisión pro-capilla, que presiden respectivamente los señores Oscar Ferreyra y Gabriel Luis Di Lorenzo. Los festejos culminarán el domingo.

Durante la semana, en la Escuela "Santa Rosa de Lima" será rezada la novena a cargo del cura párroco Tulio Pusterla y se desarrollarán competencias de bochas, billar y truco, en la sede del club.

Hoy a las 21.30, en el local escolar, se realizará un baile social y el domingo en horas de la mañana se disputará un partido de fútbol de veteranos, entre equipos del club local y de "Cristalerías de Cuyo"; luego se correrá una maratón y pruebas de ciclismo.

A mediodía será servido un almuerzo en el salón de la escuela, en cuyo transcurso serán entregados los premios a los ganadores de las distintas pruebas desarrolladas y a los campeones de fútbol, entre equipos representativos de fincas y establecimientos del lugar.

A las 16, en la cancha del Club Santa Rosa de Lima se jugará el partido de la penúltima fecha del torneo organizado por la Liga Santarrosina de Fútbol, entre el equipo local y el del Club Deportivo La Costa.

A las 20, será honrada la Virgen de Luján, con una misa que oficiará el padre Pusterla. Finalmente habrá un procesión por calles de la localidad, con la imagen de la Virgen.

Advierten sobre el uso indebido de agua potable

LAS CATITAS. — La Municipalidad, ante "el uso indebido de agua corriente para el riego de huertas en Las Catitas, recomienda a los vecinos el debido uso, para evitar medidas terminantes con los que infrinjan las disposiciones al respecto".

Al tomar conocimiento que algunos vecinos riegan huertas de distintas dimensiones con el agua potable corriente, derivada del único tanque elevador existente, con sólo una capacidad de retención de 30.000 litros, para todo el distrito, pide "a quienes así usan el agua, dejen de hacerlo; pues de lo contrario será inflexible en la aplicación de medidas punitivas que establecen las reglamentaciones vigentes, llegándose hasta el corte del suministro del servicio, si así se estima conveniente".

Recomiendan las autoridades comunales, finalmente, la comprensión del problema en este distrito; pues el uso indiscriminado del agua potable, originará graves consecuencias en todo el vecindario, dada la precariedad de la planta actual; problema que está en vías de solución con la construcción de la nueva obra, para el suministro del vital líquido con una planta de una capacidad de 200.000 litros en su tanque elevador.

Zona Este

Comienzan hoy las Galas Gimnásticas Deportivas

Guaymallén. — Esta tarde a las 19, en la escuela Nº 100 "Guillermo G. Cano', de San José, tendrán iniciación las Terceras Galas Gimnásticas Deportivas Departamentales 1976, organizadas por el Ministerio de Cultura y Educación, la Dirección de Educación Física y Deportes y la Inspección Técnica de Educación Física de la Zona 1. Durante la exhibición actuarán alumnos de las escuelas 109, 111, 99, 81, 88, 82, 107, 86, 104, 93, 106, 72, 69, 87, 83, 117, 84, 85, 98, 83, 108, 110, 112, 102, 100 y 94.

Los profesores que han participado en la preparación de los distintos grupos, son Irma E. de Rodríguez, Olga M. de Arrabal, Julia Pérez, Mario Ragazzone, Vilma C. de Venkatona, Juan C. Bonadé, Marta de Serio, Marta de Tarin, Ana Occelli, Alicia Vicchi, Teresa de Giménez Humberto Nieves, Eva Zappe, Daniel Olguin, Susana Peralta, José A. Muscara, Bernardo Aguilera, María A. M. de Torres, Exequiel Rodríguez, Norma González, Olga P. de Galeano, Norma de García, María A. de Torres, Alfredo Furlani, Susana Peralta, Juan Gallegos, Enrique Lazo, Dora Josefa Chiotta, Ilda Ayala de Cervós y Esther Palais.

En el comienzo del acto, y tras la interpretación del Himno Nacional, hablará la inspectora técnica de Educación Física, señora Irma Correa de Rossi.

Mauricio y Teresita

GUAYMALLEN. — Con numerosa participación popular están siendo honrados los santos Mauricio y Teresita, titulares de la parroquia de igual denominación ubicada en calle Lemos 1536, de Pedro Molina, que se encuentra a cargo de los Misioneros de la Consolata, y cuyo párroco es el padre Ludovico Zanotti.

Temas de reflexión sobre "Matrimonio y Familia" encarados por varios matrimonios encontraron aceptación e interés en los asistentes.

Se oficiará una misa en el Día de la Hispanidad

GUAYMALLEN. — La municipalidad ha programado para todo octubre, una serie de actos dedicados a la Hispanidad. Con igual motivo, hará oficiar el martes 12, a las 11, en la parroquia "Sagrada Familia", de Villa Nueva, una misa en acción de gracias.

Las autoridades comunales formularon una invitación a la población en general para asistir a ese oficio religioso.

Godoy Cruz

Se llevaron a cabo obras en el cementerio

GODOY CRUZ. — La Municipalidad de Godoy Cruz ha dado término a diversos trabajos en el cementerio.

La tarea comprendió labores de variada índole que fueron ejecutadas por personal obrero y técnico y también maquinarias del municipio. Así se procedió a arreglar totalmente los locales destinados a administración y sanitarios. Evaluando una necesidad impostergable, se colocó un nuevo portón de acceso sobre calle Alsina y se realizó el cierre perimetral del frente que da a calle Vergara.

Simultáneamente se concretó el trabajo de reacondicionamiento y pintura de los muros externos sobre calles Alsina y Cervantes. Posteriormente, se procedió a la colocación de baldosas en los pasillos de circulación peatonal existentes dentro del cementerio.

Nichos

Por otra parte, continúa a todo ritmo la construcción de nichos destinados a adultos, párvulos y nichos urnas.

Hasta el momento se han habilitado recientemente 400 nichos para adultos y 60 nichos urnas y están en construcción 240 más, que se habilitarán en la segunda quincena de este mes, mientras que a fines de noviembre se habilitarán 174 nichos destinados a párvulos.

Balnearios

GODOY CRUZ. — La Municipalidad recordó a los propietarios de balnearios y natatorios públicos ubicados dentro del ejido departamental, que deben contar con el permiso de habilitación correspondiente, para iniciar sus actividades en la temporada estival.

La información oficial agrega que este trámite es obligatorio, en virtud de lo que establece la ordenanza Nº 10 en vigencia y que la falta de habilitación de temporada, motivará severas sanciones por parte de los organismos municipales responsables que constatarán fielmente el cumplimiento de la medida.

Dado que este permiso de habilitación es imprescindible, en la Dirección de Saneamiento de la municipalidad, se informará a los interesados sobre los requisitos necesarios para su obtención.

Aniversario de una sociedad de socorros mutuos

GODOY CRUZ. — La Sociedad Italiana de Socorros Mutuos "Cristóforo Colombo", celebrará con un almuerzo el 76º aniversario de su creación. A la reunión, que tendrá lugar mañana a las 13, en la sede social de calle Antonio Tomba 246, se invitó a concurrir a las autoridades provinciales, municipales y eclesiásticas, miembros de la colectividad y a los integrantes de las fuerzas vivas del departamento.

Cortes en el servicio eléctrico

GODOY CRUZ. — Agua y Energía Eléctrica suspenderá mañana, de 8 a 13, el servicio eléctrico. La zona afectada se encuentra comprendida por calles Italia, Salta, Joaquín V. González, Arias, Soler y Carola Lorenzini, en Villa Marini. El corte fue dispuesto para permitir los trabajos de mejoras en las instalaciones.

Las Heras

Actividad de la Dirección de Saneamiento

LAS HERAS. — Mediante un informe proporcionado por la Comuna, se da cuenta de la labor desarrollada por la Dirección de Saneamiento durante el mes de setiembre.

En el Centro de Salud del barrio Independencia 535 niños y 480 adultos. Sala de primeros auxilios que funciona en la Unión Vecinal Noreste, 70 pacientes, 405 inyectables, 150 nebulizaciones y 58 curaciones. Sala de primeros auxilios del barrio Coronel Olascoaga, 51 inyectables, 33 curaciones y 50 controles de presión arterial. Sala de primeros auxilios ubicada en la Unión Vecinal Sur Centro, se atendieron 180 pacientes y 390 inyectables. En el laboratorio de análisis clínicos y bromatológicos, personas atendidas 512, libretas sanitarias otorgadas 414, análisis clínicos efectuados 3.153.

Continuando con la campaña antirrábica, en dos días se inocularon 103 vacunas a canes, fueron capturados 269. Se proseguirá trabajando en los puestos previstos que abarca a los distintos barrios de la periferia de la ciudad departamental.

San Juan

La Universidad entregará títulos a 172 egresados

SAN JUAN. — Un total de 172 egresados de las facultades de Ciencias Naturales e Ingeniería Industrial, Ingeniería Civil y Arquitectura, Filosofía, Educación y Artes y Ciencias Sociales, recibirán sus títulos el domingo en coincidencia con el tercer aniversario de la creación de la Universidad Nacional de San Juan.

Actualmente, la Universidad local es una realidad en expansión, con alrededor de 10.000 estudiantes y numerosas unidades de estudio e investigación, contándose entre ellas el Observatorio Astronómico, Centro de Investigaciones Mineras, Instituto de Investigaciones Antisísmicas, Instituto de Investigaciones Geológicas, Instituto de Investigaciones Socio Económicas, Instituto de Tecnología Química y otros.

La fundación de la casa de estudios ocurrió en 1973, cuando por decreto ley 20.367 quedaron integradas en una sola unidad académica la Universidad Provincial "D. F. Sarmiento", la Facultad de Ingeniería, Ciencias Exactas, Físicas y Naturales de la UNC, y el Instituto Superior del Profesorado Secundario.

El anhelo sanjuanino por un centro de estudios superiores se remonta a Sarmiento, que expresó la idea de su creación, sosteniendo una necesidad destinada a enseñar las Ciencias Naturales y sus aplicaciones prácticas con relación a la Minería y la Agricultura. En 1863 fundó la Escuela de Minas para la formación de ingenieros de la especialidad.

En 1939, al crearse la Universidad Nacional de Cuyo, la Escuela de Minas fue un antecedente importante de la Facultad de Ciencias y luego de Ingeniería, que se transformó en 1947 en la Facultad de Ingeniería y Ciencias Exactas, Físicas y Naturales.

Posteriormente, la necesidad de formar profesores para la enseñanza secundaria motivó la creación de cursos en la Escuela Normal Sarmiento, que se convierte, posteriormente, en la Escuela Normal de Profesores "D. F. Sarmiento", que otorgaba títulos de profesor normal en Ciencias y en Letras. Sobre la base de estos cursos, en 1958, se creó el Instituto Nacional del Profesorado Secundario.

Por otra parte, un grupo de personalidades de San Juan, entre ellos varios periodistas, creó en 1956 la Escuela de Periodismo que comenzó a funcionar en el Círculo de Periodistas y que incorporó luego cursos de Ciencias Políticas y Sociales. Otro sector, también preocupado por la vida cultural, fundó, tres años después, el Instituto Superior de Artes.

Una intensa campaña pro universidad culminó con éxito en 1964, cuando por ley 3.092 se crea la Universidad Provincial con dos Facultades: Humanidades y Artes.

En 1971 se reconocen por la Nación los títulos expedidos por la Universidad Provincial.

El 13 de mayo de 1973, después de un estudio de factibilidad, el gobierno nacional aprueba el decreto ley de fundación de la actual Universidad Nacional de San Juan, integrándose poco después con los institutos antes citados según una resolución del ministerio de Cultura y Educación del 10 de octubre del mismo año. La fecha fue instituida como "Día de la Universidad".

Programa de actos

Hoy a las 22, en el Auditorio, la Orquesta Sinfónica ofrecerá un concierto extraordinario.

El domingo, a las 9, en la Catedral, se rezará una misa de recordación y acción de gracias y a las 10, tendrá lugar el acto académico de colación de grados, donde recibirán sus diplomas 172 egresados de cuatro facultades. Las 13, en El Pinar, será servido un almuerzo criollo.

Programa de desarrollo en alimentos

SAN JUAN. — La Universidad Católica de Cuyo participará de un programa nacional encaminado al desarrollo científico y tecnológico del país en el campo de los alimentos.

Ese programa se concretará a través de la Facultad de Ciencias de la Alimentación, creada en 1974. La misma ha sido designada para integrar el comité interno de Ciencia y Tecnología creado por la secretaría de Ciencia y Técnica de la Nación. Además, el doctor Pedro Lohn, decano de la facultad, ha sido designado en carácter de asesor del comité mencionado. El programa sobre alimentos es uno de los cuatro previstos para 1976 por la secretaría citada.

Se halla detenido el ex intendente de Calingasta

SAN JUAN. — Están detenidos el ex intendente de Calingasta y otros tres funcionarios. Contra el primero, José Ramón Gallardo; el ex secretario municipal del mismo departamento, Francisco Santiago Pastorelli; el ex Juez de Paz, Víctor Hugo Gallardo, y el ex capataz, Juan Fidel Segovia, se instruye sumario de prevención en la Sección 16ª de la policía de la provincia.

Según trascendió, los ex funcionarios del gobierno derrocado el 24 de marzo pasado, habrían incurrido en diversas maniobras dolosas, que importarían la "violación de los deberes de funcionario público, daño, usurpación y hurto", según se caratula la causa.

Entre las irregularidades de las que se acusa al ex intendente figurarían el aprovechamiento de fondos del Estado en beneficio propio; ocupación de obreros de la Municipalidad para trabajos en su finca e igualmente materiales y movilidad oficial.

Son similares los cargos contra Pastorelli, quien habría hecho construir un criadero de aves con materiales y camiones municipales. También el transporte de las aves desde Calingasta para su venta en San Juan se hacía con chofer y combustible del municipio.

El ex juez es acusado de usurpación y hurto, en tanto el ex capataz Segovia debe responder a los cargos de violación a los deberes de funcionario y encubrimiento.

Se habría procedido al secuestro de diversos elementos de construcción, como bloques, sanitarios y hierro, los que fueron vendidos, los cuales habían sido donados por el Regimiento 22, con destino a personas de escasos recursos.

Misa por militares fallecidos en actos de servicio

SAN JUAN. — El arzobispo monseñor Ildefonso María Sansierra, ofició en la catedral una misa en memoria de los aviadores fallecidos durante el accidente del avión naval Neptune, en la Antártida, y por el teniente Pedro Lino Crouzeilles, de la IV Brigada Aérea, caído en Barreal.

Asistieron el gobernador, capitán de navío Alberto V. Lombardi; el presidente de la Corte de Justicia, doctor Jorge Gattoni; el teniente coronel Adolfo Díaz Quiroga, en representación de la Guarnición Militar; los ministros; el rector de la Universidad, doctor Emiliano Pedro Aparicio, funcionarios, representantes de las fuerzas de seguridad y otras numerosas personas.

El arzobispo impetró por "la paz eterna para quienes ofrendaron sus vidas en cumplimiento del deber y por los que diariamente, dijo, se acercan a Dios después de haber participado en tareas de mantener y custodiar los altos valores de nuestra patria". El arzobispo pidió a todos mantener la creencia en Dios, "porque El nos dio la verdadera esencia de los derechos humanos".

Dijo también: "En esta hora nefasta que todo lo ensombrese, que no respeta ni el sentimiento de la amistad ni el significado de una flor, los caídos en estos accidentes aéreos son como un símbolo que nos reconforta, porque cayeron en los mantos blancos de la Antártida y de los Andes. Y esa blancura es desde ya un signo de nuestra patria que siempre tendrá una tumba blanca para ofrendarle uno de sus hijos".

Palmira

Terreno para la Escuela de Comercio de Palmira

PALMIRA. — Nuevamente y como reiteración de gestiones anteriores, la cooperadora de la Escuela Nacional de Comercio de esta ciudad reactualiza la necesidad de contar con un terreno para levantar su edificio propio.

Una aspiración que se remonta desde 1963 cuando como consecuencia del crecimiento del colegio, se pensó seriamente en encarar la construcción de un establecimiento que satisfaga los anhelos de estudiantes y profesores.

El problema de la falta de local es de una vigencia que se acentúa cada año, y esta afirmación surgió del diálogo que LOS ANDES mantuvo con el presidente de la entidad cooperadora, señor Hugo Aranda y las integrantes de esa comisión, señoras Elba López de Llatser y Norma Beatriz Arena de Granado, a quienes acompañaban la directora de la escuela, señora Iris Francisca Canga de Gantus, y el secretario administrativo, señor Oscar Sosa.

"En nota dirigida al intendente municipal del departamento, doctor Juan Bertarini, —señalaron— hemos expuesto la necesidad de contar con un terreno apto dentro del radio urbano de esta ciudad que nos permita luego activar el expediente ya en marcha ante el Ministerio de Educación de la Nación, para que se nos brinde el apoyo indispensable y de ese modo iniciar la construcción del edificio educacional. Ese terreno pertenece al Ferrocarril San Martín y desde hace años no ha sido utilizado por la empresa, por lo que entendemos puede ser desafectado y cedido para los fines que perseguimos", señalan. Luego explicó que la escuela cuenta con 13 divisiones donde concurren 451 alumnos. Los planes de estudios son los oficiales en vigencia para los colegios con enseñanza diurna con un ciclo de 5 años. En la actualidad el cuerpo de profesores y personal administrativo alcanza a una dotación de 70 personas.

"La situación se agrava cada año —manifiestan nuestros interlocutores— cuando tenemos que rechazar el ingreso de nuevos alumnos que solicitan su inscripción y que, como ocurrió este año, no pudieron hacerlo en razón de no disponer de nuevas divisiones. Más de 70 alumnos quedaron sin asiento. Son jóvenes que provienen de las escuelas primarias de la zona, no solamente de Palmira sino de otros lugares de los alrededores que a nivel primario registran más de 3.000 alumnos en sus diferentes establecimientos. Desde que se inauguró la escuela —a principios del año 1951— en aquel entonces dependía del Instituto del Trabajo e incorporada a los planes oficiales del Ministerio de Educación a partir de 1960, siempre ha estado funcionando en el local de la escuela Martín Miguel Güemes. Un edificio que desde hace tiempo resulta cada vez más incómodo para que se puedan desenvolver eficazmente alumnos y profesores.

Las clases deben dictarse en aulas donde los estudiantes hacinados toman sus lecciones con incomodidad, que también deben soportar los profesores. Faltan salas para gabinetes de química, salón de actos y sala de profesores adecuadas. Cambios en la estructura física no se pueden realizar porque el edificio no les pertenece y sólo pueden ocuparlo después de las 18 cuando concluyen las actividades los turnos primarios.

¡GRACIAS!
Espíritu Santo
POR LA GRACIA CONCEDIDA
F. P. D. E.
9|10|F|37001|9|10

¡GRACIAS!
Espíritu Santo
POR LA GRACIA CONCEDIDA
R. C. de A.
9|10|F|36839|9|10

GRACIAS
Espíritu Santo
POR LOS FAVORES RECIBIDOS
L. S.
9|10|C|482|9|10

PENETRANTES OJOS EN EL ESPACIO
Hace años que dos naves espaciales americanas circunvuelan la Tierra a 900 Km. de altura. Desde allí, envían sorprendentes fotografías, que revelan datos aún desconocidos sobre nuestro planeta. Conozca cómo ayudará esto a mejorar nuestras condiciones de vida, leyendo Selecciones de Octubre.

FOTOS
FOTO LUX
ENTREGA EN 1 MINUTO
San Martín 1658, frente a San Luis

A. O. M. A.

ASOCIACION OBRERA MINERA ARGENTINA

Adherida a la C.G.T. - Personería Gremial 264

SECCIONAL CEMENTO MENDOZA
GENERAL SAN MARTIN

CONVOCATORIA

Asamblea General Extraordinaria

La comisión directiva del Sindicato General San Martín, Mendoza, en reunión extraordinaria del día 16 de setiembre de 1976, resolvió convocar a ASAMBLEA GENERAL EXTRAORDINARIA de socios para el día domingo 10 de octubre a las 9 horas, en el local del gremio de calle Esteban Echeverría Nº 463, Las Heras, para tratar el siguiente:

ORDEN DEL DIA

1º — Autorizar descuento por planilla de las cuotas de préstamos personales de Caja Nacional de Ahorro y Seguro.

2º — Consideración de las propuestas de obra social del Seguro de Sepelio, para los afiliados.

3º — Facultar a los miembros de la comisión directiva, para gestionar ante la Delegación Mendoza del Ministerio de Trabajo de la Nación y la firma Juan Minetti S.A., para que ésta se constituya en agente de retención y posterior depositante de los importes de las cuotas correspondientes a los préstamos que otorgue la Caja Nacional de Ahorro y Seguro, y los aportes fijados para el Seguro de Sepelio.

Art. 70. — De las asambleas generales: Las asambleas generales serán ordinarias y extraordinarias.

Las extraordinarias serán presididas por el secretario general de las seccionales y la ordinaria por autoridades que serán elegidas dentro de los afiliados presentes en la asamblea.

Art. 50. — ... formarán un quórum legal con la mitad más uno de los afiliados activos de las seccionales que integran la organización.

Si a la hora fijada para la iniciación del mismo, no se logra dicho quórum, se podrá sesionar una hora después con el número de afiliados presentes y serán válidas y obligatorias sus resoluciones.

NOTA: De la presente convocatoria se ha solicitado a las autoridades de la Confederación General del Trabajo e Intervención Militar en el Ministerio de Trabajo, respectivamente, la correspondiente autorización para su publicación y realización de la asamblea.

MIGUEL ENRIQUE GUAJARDO
Tesorero

BENITO E. GARCIA
Secretario de actas

8|10|F|10009|9|10

Sábanas Sabanyl *

la sábana que no se plancha, seca más rápido, en juegos completos de tres piezas, colores plenos y firmes, gran variedad de estampados.

* con hilado Vendrell

DISTRIBUIDOR:
SANTIAGO MORALES - Guido Spano 402 - Dorrego

2|10|F|30|10|A

HOY CONTINUADO Y TRASNOCHE 0,45 Hs.

Cine Teatro GRAN REX

UN FILM QUE LO HARA VIBRAR!

Atrapado entre el amor y la aventura!

alain delon en SIN ESCAPE

PROHIBIDA MENORES 18 AÑOS

CARLA GRAVINA • MARC POREL
NICOLETTA MACHIAVELLI
dirección DUCCIO TESSARI

Además:

MIREILLE DARC PIERRE MONDY en Teléfono Rosa

9|10|F|9|10

Dos nuevas funciones de "Stefano"

Hoy y mañana, en funciones que darán comienzo a las 22 y a las 21.30, respectivamente, en Las Heras 430, ciudad, el elenco de teatro de la Universidad Nacional de Cuyo ofrecerá nuevamente la obra del autor argentino Armando Discépolo, "Stefano".

Con dirección de Benito Talfiti, actuarán Marcelo Duval, Estelvio Suárez Arfén, Luisa Gámez, Juan Palacios, Sergio Blanco, Josefina Otero, Raúl Farruche y María N. García.

Educación artística

Cursillo sobre el actor. — En la Escuela Superior de Teatro de la Universidad Nacional de Cuyo, sigue dictándose el cursillo "Preparación del actor para el cine e introducción a la técnica y estética del cine", que se ofrece los martes y jueves de 18 a 20 y los sábados de 16 a 20.30. Las clases están a cargo del profesor Jorge Gómez y se dictan en Las Heras 430, ciudad.

Seminario de autores noveles. — Está obierta la inscripción a este seminario que dicta la profesora Alma Bressan. Las clases se ofrecen los miércoles de 18 a 20 y los sábados de 16 a 20. Los interesados pueden obtener mayores datos en Las Heras 430, de lunes a viernes, de 19.30 a 23.

2 SHOWS TODAS LAS NOCHES
2 Y 4 HORAS

CAROL LEE
LILIAN
CHACUMBELE
JULIO ALBERTO
MARITE REY

HOY
LA REVISTA DE LA RISA
ES EL NUEVO

SAXON'S club
GALERIA RUFFO
SAN MARTIN 1672

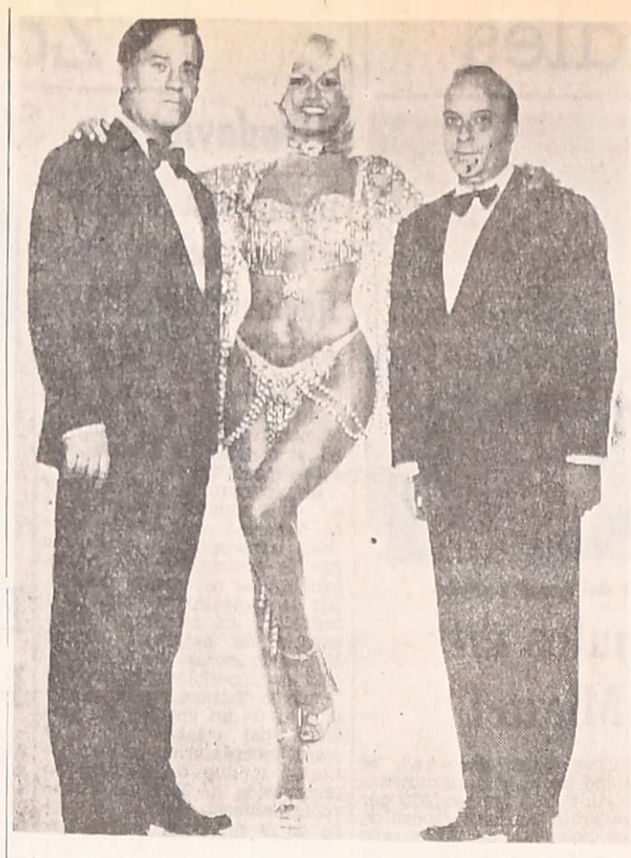

La vedete Adriana Aguirre entre los actores cómicos Ricardo Espalter y Enrique Almada.

"El gran cambio" en el City

Tres funciones ofrecerá hoy en el cine-teatro City, a las 21, 23 y trasnoche a la 1, la compañía de revistas de Carlos A. Petit y Francisco Raimundo, con su espectáculo "El gran cambio", que tiene coreografía de Eric Zepeda. El amplio elenco que integra la compañía está encabezado por Ricardo Espalter, Enrique Almada, Andrés Redondo, Berugo Carambula, Raimundo Soto, Lynn Alison, Gissel Ducal y Cristina Sabatini. También actúa en la revista la popular vedete Adriana Aguirre. Mañana ofrecerán las últimas funciones. El espectáculo dará comienzo a las 18.30 y luego, la de despedida, se iniciará a las 21. En la boletería del teatro están a la venta las localidades.

Oleos de Mabel Vetri exhiben en La Montaña

Hoy, a las 21.30, la pintora mendocina Mabel Vetri dejará inaugurada una muestra que tiene carácter de adhesión al teatro de La Montaña, con motivo del estreno de "La malquerida", de Benavente, en esa sala.

La exposición consta de cinco óleos de tamaño grande, la temática netamente española: "Vendedora de castañas", "Jardín español", "Plaza de pueblo", "Techos de Madrid" y "Aprendiendo flamenco".

La artista ha realizado exposiciones en el país y en el extranjero desde 1963. Atraída por la literatura española en 1968, llevó a cabo una serie de ilustraciones de las obras más sobresalientes de Federico García Lorca. Posteriormente ilustró "Fuenteovejuna", de Lope de Vega y poemas de Antonio Machado, como asimismo otros temas de las letras españolas, entre ellas una interpretación del "Quijote" y dos libros de Rafael de León. También, obras de Proust, Kafka, Rabelais y Calvino.

En 1969 fue invitada por la UNC y este año viajó a España donde realizó una muestra y tuvo notable éxito. Actualmente prepara nuevos trabajos para presentar nuevamente en la Madre Patria.

Film italiano de Carlo Ponti en la nocturna del Roxy

El cine Roxy ofrecerá en su función trasnoche, el film italiano "Nino, il bestione".

Carlo Ponti, el productor italiano, se propuso llevar a la pantalla la vida, pasatiempos, amores y peligros corridos por los que conducen enormes camiones de carga, y encargó al director Sergio Corbucci, para dirigir a "Nino il bestione".

Corbucci ha unido a los actores principales del momento: el italiano Giancarlo Giannini y el popular actor francés Michel Constantin para desarrollar los roles de Nino y Sandro respectivamente.

Giannini ganador de la Palma de Oro al mejor actor en el Festival de Cannes 1973 por su gran actuación en "Amor y anarquía" vuelca su nervioso y penetrante estilo al bullicioso papel del siciliano Nino.

EL CASTILLO

Gran Cena Show en El Challao

MENU:
Lengua a la Vinagreta
Empanadas - Parrilla
Postre - Café - Vino
(canilla libre)

$ 750

Avda. CHAMPAGNAT
(frente Iglesia)
Reservas: 217393 - 253326
Domingos: Almuerzos

9|10|F|36825|9|10

Cóndor: "La guerra de los sostenes"

En la pantalla del cine Cóndor se exhibirá a partir de la 0.45 la comedia de enredos "La guerra de los sostenes" realizada por Gerardo Sofovich sobre argumento propio.

Narra una pintoresca "guerra" entre fabricantes de corpiños para adjudicarse una licitación internacional, en la que cada adversario intenta sacar ventajas con procedimientos no muy éticos pero que provocan hilarantes equivocos y malentendidos. Son sus intérpretes principales Juan Carlos Calabró —el popular "contra"— y Tristán, acompañados en el plano estelar por Gogo Andreu, Mariquita Gallegos, Mimí y Norma Pons, Noemí Ceratto, Santiago Bal, Adriana Aguirre, Javier Portales, Rey Charol, Guadalupe, Naanim Timoyko, Agro Franzetti, Alberto Irizar, Alaa, Guillermo Brizuela Méndez, Antoine, Susana Gilart y Selva Mayo.

Hoy: "La malquerida"

Esta noche, en función que dará comienzo a las 22, en la sala del teatro La Montaña, el elenco titular pondrá en escena la tragedia rural del famoso autor español, Premio Nobel de Literatura en 1922, Jacinto Benavente Martínez, "La malquerida".

Con dirección de Rodolfo Atencio actuarán Laura Thomas, Eva Cabral, Orlando Gioia, Ernesto Cipriani, Cristina Farro, Silvana Sardi, Alao Barresi, Raquel Brufman, Lalo Vega, Orlando Martínez y Carlos Perlino. La escenografía es de Sergio Tonacca; la iluminación de Enrique Guerrero, la música de Gabriel Moya y Walter Ravanelli y el vestuario es diseño y creación de Morita Céspedes. Mañana, a la misma hora, se ofrecerá otra representación de "La malquerida".

OXIGENO MEDICINAL
GUARDIA PERMANENTE
Tratamiento de la Obesidad
MAIPU 560 — CIUDAD
TELEFONO 255212
28.8.F|Pte.|A

VERDADEROS IMPACTOS en el PUBLICO

CONTINUADO DE 14 A 24 HS. y TRASNOCHE 0.45 hs.

Sometió a las mujeres en su primera vida. ...pero lo pagó muy caro en la segunda.

La Reencarnación de Peter Proud
PROH. MEN. 18 AÑOS
Michael Sarrazin
Jennifer O'Neill
Verano del 42
TECHNICOLOR

COMPLEMENTA:
MAS ESPECTACULAR Y SOLIDA QUE "LAWRENCE DE ARABIA"

EL SARGENTO KLEMS color
PETER STRAUSS
con HOWAR ROSS - Dirección SERGIO GRIECO

HOY GRAN CINE América

FINAL DE APLAUSOS... "EXCEPCIONAL!"
3ª semana de éxito

GEORGE KENNEDY JOHN MILLS
EL FACTOR HUMANO
(The human factor)
PROH. MEN. 14 AÑOS

COMPLEMENTA:
KIRK DOUGLAS JEAN SEBERG
"UN RESPETABLE ASESINO"
TECHNICOLOR PROH. MEN. 14

HOY GRAN CINE OPERA

SABADO
CLAUDIO DE PAUL ROBERTO GRANDI
DIRECCION MUSICAL: O.FUNES-S.DIAZ
DE MARTES A DOMINGO CENA SHOW BAILABLE
LA CASONA
San Martín Sur 905 • Teléf. 224344 Godoy Cruz * RESERVE MESA DESPUES DE LAS 16 Hs.

CINES Y TEATROS

CENTRO

AMERICA - Hoy, de 14.30 a 24 hs. "La REENCARNACION DE PETER PROUD" y "EL SARGENTO KLEMS". - Trasnoche 0.45: El mismo programa.

CENTER - Hoy, de 13.30 a 24 hs. "NINO, EL BESTIONE" y "ASALTO EN LAS VEGAS".

CINEMA - Hoy, de 14 a 24 hs. "EL PRINCIPITO" y "TARZAN Y EL MUCHACHO DE LA SELVA" y "AVENTURAS DEL OSITO PANDA".

TEATRO CITY - Hoy, 21 y 23 hs. y Trasnoche 1 hora: COMPAÑIA CARLOS A. PETIT: Ricardo Espalter, Enrique Almada, Andrés Redondo, Berugo Carámbula, Raimundo Soto, Lynn Alison, Gissel Ducal, Cristina Sabatini y Adriana Aguirre, en: "EL GRAN CAMBIO".

CONDOR - Hoy, de 14.30 a 24 horas: "LA GUERRA DE LOS SOSTENES" y "LA CAMA" - Hoy, trasnoche 0.45: El mismo programa.

LAVALLE - Hoy, de 14.30 a 24 hs. "BUGSY MALONE" y "CINCO LOCOS AVIVADOS".

LUXOR - Hoy, de 13.45 a 24 hs. "CARAVANA A VACCARES" y "LA PISCINA MORTAL".

OPERA - Hoy, 14.30 a 24 hs.: "EL FACTOR HUMANO" y "UN RESPETABLE ASESINO. - Trasnoche, 0.45: "FUERZA ZEBRA" y "CUANDO ES PRECISO SER HOMBRE".

PREMIER - Hoy, de 14 a 24 hs. "LADRON, MARIDO Y AMANTE" y "LOS CAMINOS DE KATMANDOU".

ROXY - Hoy, de 14 a 24 horas: "NINO, EL BESTIONE" y "LA VIOLENCIA ESTA EN NOSOTROS". - Trasnoche, 0.45 hs.: El mismo programa.

REX - Hoy, de 14.30 a 24 hs. "SIN ESCAPE" y "TELEFONO ROSA".

SELECTRO - Hoy, 14 hs.: "EL REGRESO AL MUNDO MARAVILLOSO DE OZ" y DIBUJOS ANIMADOS; 21 hs.: "DOS MUJERES" y "TRAMPA 22".

AUTOCINE BROADWAY - Hoy, 21.15 horas: "LA CARRERA DE LA CEBOLLA" y "UNA CIUDAD LLAMADA BASTARDA". - Trasnoche 0.45 hs.: "REFLEJO EN TUS OJOS DORADOS", y "LA MUJER DE ADAN".

EL CERRO CINE AUTO - Hoy, a las 21.15 hs.: "SOLA" y "LA TREGUA". Trasnoche 0.45 hs.: "EL PELO EN EL MUNDO" y GRECIA MON AMOUR".

GRAN AUTOCINE MENDOZA - Hoy, a las 21 hs. "Cuando mueren las leyendas" y "Dos misioneros rebeldes".

TEATROS

TEATRO INDEPENDENCIA - Hoy, 21 horas: Ballet Indoamericano "LOS CEIBOS".

TEATRO DE LA MONTAÑA. - Sábado y domingo 22 hs.: Estreno en su sala de Godoy Cruz esq. Alberdi, de Guaymallén: "LA MALQUERIDA", de Jacinto Benavente.

U. N. C. - Escuela Superior de Teatro. Elenco Teatro Universitario. Obra: "STEFANO". Autor ARMANDO DISCEPOLO. Sala: Teatro de Cámara - Las Heras 430. - Hoy a las 22 y mañana a las 21.30. - Dirección: Benito Talfiti.

GODOY CRUZ

C.E.C. - Hoy, 21 hs. "Los supervivientes de los andes" y "Robinson Crusoe en la isla encantada".

PLAZA - Hoy, 21 hs.: "Una vez no basta" y "Los justicieros del Oeste". Trasnoche 0.30 hs. cambio de programa.

SPORTSMAN - Hoy, a las 21.15 horas: "Lo bueno, lo malo y lo feo" y "007, operación trueno".

GUAYMALLEN

ROMA - Hoy, 21 hs. "Los vampiros los prefieren gorditos" y "El canto cuenta su historia".

VICTORIA - Hoy, 21.15 hs. "El satánico doctor no" y "Una familia de otro mundo".

LUJAN

SOCIEDAD ITALIANA. - Hoy 21 hs.: "El profesor tira bombas" y "El canto cuenta su historia" y trasnoche 0.45: "Piedra libre" y otro estreno.

MAIPU

ARGENTINO - Hoy, a las 21.15 hs.: "Doc Savage el hombre de bronce" y "Secreto oculto bajo el mar". - Trasnoche, 0.30: Cambio de programa.

IMPERIAL - Hoy, 21 hs. "Doc Savage, hombre de bronce" y "Secreto oculto en el mar". Trasnoche: 0.30, cambio de programa.

PALMIRA

COLON - Hoy 21.30 hs.: "Los hombres piensan solo en eso". Trasnoche: El mismo programa. Complementa otro estreno.

SAN MARTIN

CERVANTES. - Hoy, 21.15 hs.: "Recuerdos del futuro" y "A pleno sol". - Trasnoche, 0.45: Cambio de programa.

MAYO - Hoy, 21.15 hs.: "Amigos y amantes" y "Diario de una esposa desesperada". Trasnoche 0.45: Cambio de programa.

MONUMENTAL - Hoy, 21.15 hs. "Los hombres piensan solo en eso" y "Mi novia él". Trasnoche 0.45, cambio de programa.

RIVADAVIA

ALFA - Hoy, 21.15 hs. "Los tres mosqueteros" y "El apóstol de la venganza".

DUCAL - Hoy, 21.15 hs. "El padrino, 2ª parte" y "Variedades".

TUPUNGATO

ARTEMISIA - Hoy 21 hs.: "Si quieres vivir dispara" y "Operación Yacuza".

LA CONSULTA

REAL - Hoy, 21.30 hs. "Enséñame a vivir" y "Raza de hombres".

SAN RAFAEL

IDEAL - Hoy, 21 hs. "Veredicto" y "Escalera caracol".

AHORA, Teatro en el TEATRO CITY

"EL GRAN CAMBIO"

De CARLOS A. PETIT - Coreografía: ERIC ZEPEDA - RICARDO ESPALTER - ENRIQUE ALMADA - ANDRES REDONDO - BERUGO CARAMBULA - RAIMUNDO SOTO - LYNN ALISON - GISSEL DUCAL - CRISTINA SABATINI y la presentación estelar en Revista de: ADRIANA AGUIRRE

HOY: 21 - 23 y Trasnoche 1 Hora
MAÑANA DESPEDIDA: 18.30 y 21 Horas

LOCALIDADES EN VENTA

TEATRO CITY

9|10|F|36765|9|10

PODEROSO CIRCO REAL MADRID

DE LOS HNOS. SEGURA

ELEFANTES — OSOS — MONOS — CABALLOS
PERROS CANICHES — LEONES

Localidades numeradas - boletería desde 10 hs.

SAN MARTIN SUR 300 — GODOY CRUZ

Por fin en MENDOZA el éxito de Bs. Aires

EDDA DIAZ en Chiquitita como soy

HOY SABADO 24 Hs.
MAÑANA DOMINGO 22.30 Hs.

CONFITERIA Quijote's
SARMIENTO 17.

LOCALIDADES NUMERADAS EN VENTA TEL. 231726

PARA GOZARLA CON TODA LA FAMILIA!

...SIGA EL CONSEJO DE GENTE "UNA PELICULA PARA VER MAS DE UNA VEZ"

BUGSY MALONE.
Apta todo público.
Dirección: Alan Parker.
Con Scott Baio, John Cassini, y otros.
Color.

Un torrente renovador. Una avalancha de frescura. La película triunfa por su apuesta a la vida positiva, por sus ganas de contar otro costado del mundo, por su entrega novedosa y, finalmente, por su inmensa cuota de nostalgia enhebrada con el talento de estos comediantes infantiles. CONSEJO: una película para ver más de una vez.

Muy Buena GENTE

Bugsy Malone

APTA PARA TODO PUBLICO

UN FILM DE ALAN PARKER

MUSICA DE PAUL WILLIAMS

VEALO HOY..!

en CINE LAVALLE

3ª Semana de Exito

¡una historia para todos los que tienen imaginación para soñar!

EL PRINCIPITO
TECNICOLOR

Apta para todo público

CINEMA

AVENTURAS DEL OSITO PANDA

HABLADA CASTELLANO
TECNICOLOR

TARZAN y el Muchacho de la Selva

9|10|F|36188|9|10

PREMIER Exclusivamente 2da. SEMANA

LA NACION "Agradará a toda clase de público. Film curioso, atrayente, llega a hechizar".

CLARIN "Ladrón, marido, amante... Y ADEMAS EXCELENTE..."

LA RAZON: "Humor y Poesía en original historia. Excelente labor... Muy buena...!"

LA OPINION: "Admirable film... Un director excepcional.

"ladrón, marido y amante"

PROHIBIDA MENORES 18 AÑOS
eastmancolor

MARLENE JOBERT
GERARD DEPARDIEU

Un film de CLAUDE GORETTA

9|10|F|36758|9|10

Notas Sociales

Casamientos

Se bendecirán hoy los siguientes casamientos:

De la señorita Silvia Mariana Roca y el señor Alberto Luis González Leonardi a las 21.15, en la capilla del Colegio María Auxiliadora. Serán padrinos los doctores Antonio Roca y su señora Magdalena María Reali y José González Perea y su señora Elena Leonardi.

—De la señorita Hélida Irene Gili y el doctor Tomás Antonio Catapano Copia a las 21.30, en la parroquia de Santo Domingo. Será padrinos los señores Antonio Gili y su señora Victoria Mellado y Francisco Catapano y su señora Teresa Copia. El oficio estará a cargo del doctor fray Aníbal Fosbery.

—De la señorita Lidia Samiac Martínez y el señor Angel Francisco Echevarría a las 21.30, en la capilla San Cayetano (Barrio Bancario, Godoy Cruz). Serán padrinos los señores Juan Rolando Samiac y su señora Lidia Martínez y Juan Francisco Echevarría y su señora Haydée Lecaro.

—De la señorita Margarita Silvia Iúdica y el señor Bruno Vallone a las 20, en la parroquia de Nuestra Señora del Perpetuo Socorro, de Chacras de Coria. Serán padrinos la doctora Ana Luisa Iúdica y el señor Pablo F. Iúdica.

—De la señorita Nidia Susana Massi y el señor Mario Héctor Giménez a las 21, en la basílica de San Francisco. Serán padrinos los señores Luis Giménez y su señora Alcira Elsa Rodríguez y Angel Massi y su señora Clara Luisa Nadin.

—De la señorita Norma J. Videla y el señor Vicenzo L. Scarfo a las 21.30, en la parroquia San Miguel Arcángel. Serán padrinos el señor Héctor Ricardo Cosentino y señora.

—De la señorita Lola Loyola y el señor Alejandro Peña Orozco a las 20.30, en la parroquia de Nuestra Señora de Luján. Serán padrinos el señor Enzo Mario Cavagnaro Aguirre y la señora Lola Encarnación Liranzo de Cavagnaro.

—De la señorita Dora Teresita Castro y el señor Carlos Roque Posse a las 22, en la parroquia de Nuestra Señora de Lourdes. Serán padrinos la señora Marta Olguín de Giménez y el señor Daniel Luis Giménez.

—De la señorita Inés Ada Quiroga y el señor Juan Carlos Navarro a las 22, en la parroquia del Nuestra Señora de la Candelaria, de Maipú. Serán padrinos los señores Juan Guillermo Villegas y su señora Angela Quiroga y Salvador Grasso y su señora Clara Navarro.

—De la señorita Susana Gloria Armezzano y el señor Héctor José Reitano a las 22, en la parroquia de Santo Domingo. Serán padrinos los señores Juan Carlos Sabatini y su señora Graciela Vargas y Horacio Reitano y su señora Olga Luna.

Misa de aniversario

El señor Alfredo Ramón Acosta y su señora Ana Esther García cumplirán mañana cuarenta años de matrimonio. En esta ocasión, sus hijos y nietos harán rezar una misa de acción de gracias a las 11, en la parroquia de San Agustín.

Demostraciones

Para despedir de la vida de solteros a la señorita Clara Franciosi Moyano y al señor Jose María Amoretti, la señorita María Elena Amoretti y los señores Edgardo Galeano y Emilio Ansiaume les organizaron anoche una comida, en el Golf Club Andino, de la que participó un grupo de amigos de los novios, y hoy, la señorita Claudia Boulin Raffo reunirá en un té a las amigas de la señorita Franciosi.

—El señor Neiford Corderas y su señora Nora Candal agasajarán hoy con una comida a la señorita Adriana Nora Nesossi Alderete y al ingeniero Arturo Anguita Castro, quienes en breve contraerán matrimonio. Por su parte, la señorita Marta Molina Mallea les servirá un almuerzo.

Reuniones

En obsequio de su hija Cecilia Beatriz, que hoy cumple años, el señor Alberto Alvarez y su señora Cristina Perosio Páez le recibirán a sus amistades.

—Hoy cumple 15 años la señorita Adriana Erica Fernández. Por tal motivo sus padres le ofrecerán una reunión, a las 21.30, en el Club Mendoza de Regatas.

—La Asociación de Mujeres de Negocios y Profesionales, que preside la señora Cenobia Panelo, se reunirá en su sé mensual hoy, a las 17, en Gutiérrez 420. En su transcurso, la señorita Patrocinio María de la Paz Castro comentará las conclusiones a que arribó el Seminario para la Mujer Dirigente, realizado en Buenos Aires con el auspicio de la O.E.A.

Misas impetratorias

Hoy, a las 18.30, en la capilla del Colegio María Inmaculada, se rezará una misa para rogar por la felicidad de la señorita Sylvia Galeano Colominas y del señor Luis Caroselli Poblet. El oficio ha sido pedido por la señora Fanny Echegaray de Serrano.

—Para pedir por un acontecimiento próximo de la señorita María Elena Ozollo, la señorita Esperanza Notti mandará oficiar una misa mañana, a las 11, en la iglesia de la Compañía de Jesús.

Misas de acción de gracias

Con motivo de haber obtenido la jubilación, la docente señora Beatriz Fernández Lettry de Moretti, el personal directivo y docente de las escuelas de Godoy Cruz, hará rezar una misa de acción de gracias hoy, a las 20, en la parroquia de San Agustín.

—El señor Jorge Amaya y señora han solicitado una misa que se oficiará hoy, a las 20, en la parroquia de San Mauricio, de San José, para dar gracias por los 15 años que cumple su hija Stella.

Té de camaradería

En adhesión al 150º aniversario de la fundación de la Congregación de la Santa Unión de los Sagrados Corazones, las ex alumnas del Colegio que lleva el nombre de la congregación se reunirán en un té de camaradería hoy, a las 16.30, en las instalaciones de este centro educativo. Las adhesiones se reciben por el teléfono 972207.

Rotary Club

La Rueda Interna del Rotary Club de General Gutiérrez servirá un cóctel, seguido de un desfile de modelos, mañana, a las 17, en el Jóckey Club Mendoza. Las tarjetas pueden solicitarse hasta hoy, a las 12, por el teléfono 216622.

Bridge y canasta

En el Club de Gimnasia y Esgrima se disputarán hoy dos torneos. A las 15.30 de canasta y a las 21.15, de bridge de ránking de parejas.

Enfermos

Se recupera del accidente sufrido la señora María Natividad Fernández de Pose.

—Guarda cama la señora Ana María Palmucci de Scaramella. Se encuentra bien, así como su hija Julieta.

—Es satisfactorio el estado de la señora María Laura Deniard de Cherubini Lima y el de su hija.

—La señora Lucía Amalia Lamanuzzi de de la Reta se restablece luego del nacimiento de su hija.

Misas y funerales

Se oficiarán misas:

Hoy, a las 20.30, en la capilla del Colegio María Auxiliadora y a las 11, en la iglesia de Nuestra Señora de Luján, de la ciudad de San Rafael, por el alma de la señora Rosa Correa de Calle, en el aniversario de su natalicio.

—Hoy, a las 10.30, en la parroquia del Inmaculado Corazón de María por el alma del profesor, doctor Gumercindo Sánchez Guisande.

—Hoy, a las 19, en la Capilla María Auxiliadora del Colegio Don Bosco, por el alma de la señora Adela Cavalchini de Puig.

—Hoy, a las 12, en la iglesia de la Compañía de Jesús, por el alma del señor Carlos Raúl Olmedo Reta, al cumplirse un mes de su fallecimiento.

—Hoy, a las 19.30 en la capilla San Cayetano, de Godoy Cruz, por el alma del señor Sixto Querol Nofre.

—Hoy a las 19.30, en la parroquia de Nuestra Señora del Perpetuo Socorro, de Chacras de Coria, por el alma de la señora Isabel García Parodi de Muiños.

—Mañana, a las 12, en la parroquia de San Agustín, por el alma del ingeniero Juan Bautista Lara Lasalle.

—Mañana, a las 11, en la iglesia de la Compañía de Jesús, por las almas del señor Celso Senín, de la señora Delfina G. de Senín, del doctor Celso Senín y de las señoras Marcelina Senín de Salinas y Sara Funes de Quiroga.

—Mañana, a las 11, en la basílica de San Francisco, por el alma del señor Carlos Juan Rodríguez Ruiz.

Coro adventista de Entre Ríos ofrece hoy un recital

Hoy, a las 20, en la sala de música del Hotel Balbi, Las Heras 340, y con el auspicio de la Asociación Filarmónica de Mendoza, se presentará el conjunto coral "Musicap" del Colegio Adventista del Plata, de Villa Libertador General San Martín, Entre Ríos.

Dirigido por Wlademar Wensell se podrá escuchar el siguiente programa:

"Cantate domino", de G. Pitoni; "O bone Jesu", de G. P. Palestrina; "Exultate deo", de A. Scarlatti; "Jesu meine freude", de J. S. Bach; "Aleluya", anónimo del siglo XVIII; "Heilig", de F. Mendelsshon; "Aleluya", de R. Thompson; "Oh que esperanza", de Hooper-Wensell; "Riu riu chiu", villancico español; "Come again", de J. Dowland; "Fa una canzone" de O. Vecchi; "Lob des fruhlings", de F. Mendelsshon; "Se equivocó la paloma", de C. Guastavino; "A peine defigurée", de F. Poulenc; "Odi et amo", de C. Orff; "Vieja campana", de R. Kubick; "Mi caballo blanco", del folklore chileno; "Ay agüita de mi tierra", del folklore chileno; "Rosa amarella", de H. Villa-Lobos; "Balalo", del folklore brasileño; "Chacarera mendocina", de F. Boero; "Carnavalito quebradeño", de los Hermanos Abalos; "Elijan rock", negro spiritual. "En la mañana", negro spiritual.

El conjunto "Musicap" se encuentra en Mendoza de paso a Chile en una gira artística. Lo integran 24 voces juveniles y ha realizado presentaciones en ciudades de Brasil, Uruguay y Paraguay.

La entrada será libre.

Los integrantes con su director.

Amplia trayectoria cumple el Coro Polifónico Infantil

La Escuela Coral Nº 1 "Adela P. de Bosshardt" fue creada el 10 de mayo de 1965. En setiembre de 1969, por iniciativa del profesor Luis Alberto Liberatore, director de la escuela, se formó el Coro Polifónico Infantil, con niños seleccionados de las escuelas primarias del Gran Mendoza.

Sus edades oscilan entre los siete y doce años. Reciben sus clases diarias de lunes a viernes en el local del establecimiento, Agustín Alvarez 227, donde se los introduce en el mundo del canto por medio de la enseñanza de una correcta impostación vocal; gradualmente, acorde con el aprendizaje, van integrándose al plantel de niños cantores. Además los alumnos realizan las tareas extraescolares de las escuelas primarias, recibiendo orientación en la medida de su necesidad de parte de una maestra del establecimiento.

Desde su primera presentación oficial en noviembre de 1969, ha cumplido una intensa e ininterrumpida tarea de estudio y promoción del canto coral.

Su repertorio es de canciones anónimas, barrocas, clásicas, románticas y de compositores argentinos.

Desde 1972 se incorporan al grupo coral niñas de 7 a 12 años, seleccionadas también de las escuelas primarias cercanas o de fácil acceso al local del establecimiento.

Todos los rincones de Mendoza y sus departamentos han escuchado las voces del conjunto infantil en su misión didáctica-promocional, y sociocultural, realizando desde su creación hasta la fecha más de ciento cincuenta presentaciones y dos viajes interprovinciales.

Fue convocado un certamen de obras de humor y sátira

La Asociación Interamericana de Escritores, conmemorando el XXXV aniversario de su actividad cultural, ha organizado un certamen de Humor y Sátira que será clausurado el 31 de octubre.

El certamen comprende: poemas, humoradas, refranes, leyendas y motivos etnográficos de nuestro país conectados con el humor y sátira, debiendo estar o nó ilustrados.

Los trabajos seleccionados serán expuestos en la Capital Federal en lugar y fecha que oportunamente se anunciará.

Las bases deben solicitarse a Casilla de Correo 4852, Correo Central, adjuntando cincuenta pesos en estampillas para el franqueo, o personalmente, en la sede de la Asociación, Humberto I 431, Capital Federal, los sábados, de 18 a 20.30.

Ciclo de cine cultural en Radio Nacional

Hoy proseguirá el ciclo de cine orgaizado por LRA Radio Nacional Mendoza. A las 18, en el salón auditorio de Emilio Civit 460, el Servicio Cultural e Informativo de la Embajada de los Estados Unidos presentará los siguientes films: "Visión USA, capítulos 035, 025 y 015", "Horizontes: puentes del Sur". La entrada es libre.

"Fuerza Zebra" en la trasnoche del cine Opera

En función trasnoche se podrá ver en la pantalla del cine Opera una película que, según la información recibida, será estrenada en Mendoza antes de ser exhibida en Buenos Aires.

Se trata de "Fuerza Zebra", con dirección de Joe Ternatore e interpretación de Mike Lane, Richard X. Slattery y Rockne Tarkington. Fue filmada en eastmancolor. Es un film que desarrolla un tema de violencia.

El complemento se titula: "Cuando es preciso ser hombre".

"La reencarnación de Peter Proud" en el cine América

El programa del cine América, en su función de trasnoche, está formado por las mismas películas que ofrece en funciones normales. Se trata de "La reencarnación de Peter Proud" protagonizada por Michael Sarrazin, Jennifer O'Neill, Margot Kidder y Cornelia Sharpe y dirigida por J. Lee Thompson, sobre un guión de Max Ehrlich, basado en el "best-seller" del cual es autor.

Cuando extrañas imágenes imposibles de asociar con su pasado empiezan a poblar los sueños de Peter Proud, este joven profesor cae en una creciente confusión. Hasta que con la ayuda de un experto en parapsicología se llega a la inquietante conclusión de que ha materializado en su cuerpo y mente, la reencarnación de otro ser.

El complemento lleva por título "El sargento Klems".

ADELGACE SIN SACRIFICIOS
THIN POWER INTERNACIONAL - Videla Correa 185, C.
7|10|F|36206|19|10|A

HOY Cont. de 14 a 24 Hs. y TRASNOCHE 0.45 Hs.
ROXY CENTER
SEXO Y PICARDIA AL MEJOR ESTILO ITALIANO!
LA NACION "Divertidísima comedia a la italiana"
GENTE "Entretiene y divierte. Véala"
Clarín "Comparable a "Perdidos en la Noche" y "Espantapájaros"
LA RAZON "Desopilante"

Giancarlo Giannini
PALMA DE ORO FESTIVAL DE VENECIA PREMIO MAXIMO ITALIANO DAVID DE DONATELLO
Nino, el bestione
PROHIBIDA MENORES DE 18 AÑOS
con Michel Constantin
Dirección Sergio Corbucci
Warner Bros
9|10|F|9|10

El nuevo centro de la CORTINA AMERICANA
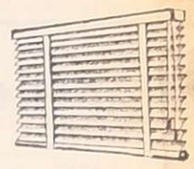
Lito
CORTINAS AMERICANAS
Sistema "DRH"
HOY INAUGURA URQUIZA 12
VENTA Y COLOCACION
SABADO atendemos todo el día
URQUIZA 12-Mza. Tel. 256289

EL MESON DE LA CAZUELA
HOY LOS MANANTIALES
Y GRAN SHOW
Menú Fijo $ 1.000,—
A ELECCION
Actuarán: Las Voces de Otón - Los Manquillán - La Revista de la Risa - Hugo Salas - Aldo Pariño - Mariano Moreno - Los Flamencos - Teresita y El Pampeano - Los Iris del Folklore (conjunto boliviano) - Las Voces de Guaymaré - Los Nocheros del Camino.
EL MEJOR LUGAR — EL MEJOR SHOW
LA MEJOR COMIDA
GODOY CRUZ 370 — TEL. 258437
9|10|F|36492|9|10

HOY Cena Show con LOS MANANTIALES CLAUDIO DEPOL (desde México) Mariano Moreno Miguel Angel Herrera y destacados artistas
RESTAURANT LA CASA DEL LOBO
CLUB GIMNASIA Y ESGRIMA (Parque San Martín)
RESERVAS AL TELEFONO 216322

RESTAURANTE LA POSTA
HOY SENSACIONAL SHOW CON
— LA MEJOR CENA
— CONJUNTO RITMICOS BAILABLES
— COMICOS
CANILLA LIBRE
RESERVAS CON TIEMPO $ 950
SAN MARTIN 1297 - G. CRUZ - MZA. - TEL. 221311
MAGIC
9|10|F|9|10

FIESTAS Y REUNIONES inolvidables SALONES Lucero
AMBIENTES SUNTUOSOS
EXOTICOS JARDINES
CASAMIENTOS
CUMPLEAÑOS
CONVENCIONES
DESFILES
BDRA. DE LOS ANDES 921 SAN JOSE
ADM.: 9 DE JULIO 1138 - CDAD. TEL. 231210

Orson Welles, Anthony Perkins, Alan Arkin, Martin Balsam, Jon Voight y Richard Benjamin, son las estrellas de:

Trampa 22
La sátira más desopilante sobre la guerra, basada en el libro de Joseph Heller y dirigida por Mike Nichols
Hoy función a las 21. Mañana continuado desde las 17.45
CINE Selectro

HOY Actúan
—LOS HNOS. ROSALES
—RAMONCITO ANDRADA
—MENDOZA DUO
—LOS TRES DE GUEMES
y muchos más!!!
MENU: Empanadas caseras, Pollo al limón, Pollo al ajo, Carne a la masa, Asado de tira y punta de espalda, Locro y cazuela, Vino canilla libre, postre y café.
PRECIO .... $ 890
EL ARRIERO
José V. Zapata 215 - Gllén. Mendoza - Teléf. 245031
9|10|F|36864|9|10

TRASNOCHE DOBLE 045
Cada asalto era un alarde de audacia... ¡Un desafío al vértigo!

FUERZA ZEBRA
PROH. MEN. 18 AÑOS
EASTMANCOLOR
MIKE LANE • RICHARD X. SLATTERY • ROCKNE TARKINGTON
COMPLEMENTA:
Del tema que nadie se atrevía a hablar surge la película de la cual es imposible dejar de hablar!
"CUANDO ES PRECISO SER HOMBRE"
CANDICE BERGEN DONALD PLEASENCE PETER STRAUSS
TECHNICOLOR
PROH. MEN. 18 AÑOS
HOY GRAN CINE OPERA

HOSTERIA CERRO DE LA GLORIA ZOOLOGICO
Cena-Show CON
* Roberto Grandi
* Hnos. Olguín
* Ibis Luchetti de Ceparo
* La Revista de la Risa
* Rafael Rodríguez
* Las Voces de Otón
* Uben Villalba
RESERVE MESA AL TEL. 250130

Restaurant Pacífico Musical
Presenta HOY
Andie Moss — La voz de Trinidad Tobago
Mariano Moreno — El buen humor
Yony Trinidad — Palma de Oro
Javier Alejandro
Los Nocheros del Camino — Folklore de alto nivel
Lucia Weran — La vedette del tango
Luci Randall — La chilenísima de la canción
Guitarras Argentinas — Bingo Reina en persona
Minina — La insuperable voz
Menú: Vitel Toné - Empanadas - Jamón crudo-cocido - Pollo a la parrilla - Asado - Postre helado - Soda - Vino - Canilla libre $ 800.-
RESERVE SU MESA AL 215964 PERU 2392

HOY GRAN EXITO NUEVO CINE TEATRO CONDOR
HOY Tarde, Noche y Trasnoche
¡se la tomaron muy a pecho!
MARIQUITA GALLEGOS SANTIAGO BAL y MIMI PONS ADRIANA AGUIRRE NORMA PONS GOGO ANDREU NOEMI CERATTO JAVIER PORTALES
JUAN CARLOS CALABRO y TRISTAN
LA GUERRA DE LOS SOSTENES
PROHIBIDA MENORES 18 AÑOS
Libro y dirección GERARDO SOFOVICH
PROH 18 AÑOS

ARTESANIA VIÑA DEL MAR
MUEBLES RUSTICOS CHILENOS
Artesanía en muebles y decoraciones. Diseños exclusivos. Precios de fábrica.
ESPEJO 33 (ALTURA SAN MARTIN 1.300)
LAS HERAS CREDITOS
9|10|C|761|9|10

Elegan's tu boutique
OFERTAS INAUGURACION • SALTA 786 GODOY CRUZ - MZA.

HOY VIERNES RESTAURANT Mi Rincon
A TODO TANGO ! con los hermanos Aníbal y Héctor APPIOLAZZA
VOLVEMOS CON EL EXITO DE AYER...!
EMPEZAMOS A FESTEJAR EL 12 DE OCTUBRE
* OSVALDO JORDAN
* PATRICIA el ángel de América
* LA REVISTA DE LA RISA
* HUGO MORENO
MENU FIJO
RESERVAS al Tel. 230721
* MININA
* KIKO magia de alto nivel
* LOS MANQUILLAN
* TERESITA Y EL PAMPEANO
DOMINGOS pastas caseras
EMILIO CIVIT 277 - Mza.
MIERCOLES descanso del personal

PINOTEA

En soleras hasta 9,50 m. largo de 3 x 10 pulgadas (7,50 cm. x 25 cm.) o cortadas a medida y cepilladas, sin clavos. Precios especiales a elaboradores. Además pinos varios en medidas 2 x 3, 2 x 4, 3 x 3, 6 x 8, 5 x 6. Además venta de materiales de demolición en general.

ARMANI Y MONTES DE OCA

Frente Jóckey Club del Hipódromo - G. C. - Hoy todo el día

9|10|C|511|9|10

Tornero - Soldador Eléctrico
Mecánico Automotor

Con experiencia, necesita TECNICAGUA S. A.

Presentarse de 16 a 18 hs. en Oficina de Personal SAN MARTIN SUR 36 — GODOY CRUZ

9|10|C|212|10|10

CORRALON

Avenida

OFERTAS

HIERRO de construcción Nº 8, la varilla ..... $	555
CEMENTO, la bolsa ..... $	435
AZULEJOS, el mt. ..... $	900
YESO, la bolsa $	330
BALDOSAS, todos los colores, el mt. ..... $	380

CREDITOS

SAN MARTIN 145 - LAS HERAS - TEL 216980

8|10|F|36646|11|10

DOCTOR o LICENCIADO EN QUIMICA

Necesita empresa química de primera línea para trabajo de investigación y desarrollo. Imprescindible experiencia mínima 2 años. Escribir detallando antecedentes de estudio, actuación y datos personales a POSTE RESTANTE, Q. I. (12) - Inútil escribir si no se reúnen las condiciones requeridas.

8|10|C|221|10|10

Lechones

Faenados $ 260 el kilo

y Cerdos en General. Bandera de los Andes 3759 - Villa Nueva - Tel 261028 y Carril Lavalle - Km. 22 - La Pega

7|10|F|36263|9|10

Motores Diesel

VENDO

Para bombeo y camionetas. Rawson 701 - Panquehua - Mza. TELEFONO 216396

8|10|C|325|10|10

BARBECHOS

VIVERO TRES PORTEÑAS TINTAS - BLANCAS Y OTRAS

ALAMOS HIBRIDOS Y OTROS

RIVADAVIA 23 — TELEFONO 5 — PALMIRA

31|8|F|2213|Pte

PERITO MERCANTIL

— Preferible con Experiencia.
— Amplias referencias.

Escribir: Detallando antecedentes y pretensiones a: RG. (8) Pte. Rte. Diario LOS ANDES.

9|10|F|36721|10|10

Renault "D" 65

Líquido $ 125.000 total contado. - San Martín 695 - Teléfono 980278 - LUJAN.

8|10|F|36624|9|10

CEMENTO $ 430

CAL ..... $	210
RIPIO O ARENA EL VIAJE ..... $	3.000
SALPICRETTE . $	840
TACURU ..... $	1.250

TODO PARA LA CONSTRUCCION

Corralón Villa Nueva - B. de los Andes 3675 - Tel. 260555. Villa Nueva - Guaymallén.

7|10|F|36252|11|10

JOSE y DOMINGO B. SELLA

Tiburcio Benegas 776 Martilleros Públicos Teléf. 247447 - Mendoza

Orden Pizzería, Mercadito, Taller, p/cierre y consignatarios varios.

Gran REMATE Sin Base

en calle TIBURCIO BENEGAS 776 - Ciudad

(A 50 mts. de Colón y Belgrano - Micros 4, 5, 6, 8, 9, 11 y trolley a metros)

Gran compresor doble cabezal c/motor 300 lbs - Piano 88 notas 3 pedales - 6 heladeras Siam, Doverman etc. - Sierra carnicera - Balanza reloj y abanico - 2 cortadoras fiambre eléctricas - Horno Pizzero - Spiedo c/horno - Máq. escribir Olivetti Lexikon 80 y portátil y de sumar multisuma 20 Olivetti - Stereo Audinac nuevo y otros - Tarraja de 1/2 a 1". Grabador Grundig y radio a televisores Marshall, Zenit, etc. - Camilla bombas para ginecólogo - Máq. coser y bordar - 5 cocinas nuevas y usadas - Lavarropas nuevos - Calefones - Batidora Kenwood Cheff - Carpa p/auto - 6 bicicletas (2 plegables) 200 colchones - Juegos jardín - Herramientas - Enciclopedia Labor - Ventiladores - Turbos. 8 garrafas - Chapas de zinc - Puertas - Espejos - Arañas - Registradora - Heladera Comercial 5 puertas.

MUEBLES: 10 Dormitorios españoles tallados, Colonial, Luis XVI capitoné con sin ropero - 8 Juegos comedor Chipendale, Escandinavo, con modular, etc. Mesa colonial y sillas - 8 Juegos living nuevos y provenzal - Dresoire - 6 Modulares - Vitrina c/20 cajones, y otras exhibición - Mesada y 6 alacenas - Placard desarmable. 35 roperos grandes y chicos - 45 camas de 1 y 2½ plazas - 5 escritorios - Chifonier - 12 Aparadores de cocina - 200 sillas - Diván cuna, y todo cuanto se encuentra en nuestra casa de Remates.

MAÑANA DOMINGO - 8 HORAS

"SU CASA DE REMATES" lo invita a la exposición Hoy de 10 a 12 y de 16 a 20 hs.

TIERRA

CARGADA SOBRE CAMION RIOJA AL 1.700

NECESITAMOS CAMIONES

8|10|C|256|10|10

DODGE

REPUESTOS LEGITIMOS

Fernando Martínez

SAN JUAN 847 - TEL. 243191 - MZA.

CEMENTO $ 430

Todo para la Construcción Godoy Cruz 3171 - Villa Nueva - Teléfono 261689

5|9|F|25115|Pte.

Técnico en Deshidratación de Frutas por Sistema de Horno

Con experiencia se necesita para incorporar a empresa local en expansión. Dirigirse por carta detallando con amplitud antecedentes, referencias y pretensiones a

DIRECTOR (1) POSTE RESTANTE DIARIO "LOS ANDES"

8|10|F|36363|10|10

VENDO

CAMIONETA F-100 - MODELO 65

MOTOR PERKINS (6 CILINDROS)

BUEN ESTADO

URUGUAY 1205 Esq. TIBURCIO BENEGAS GODOY CRUZ

9|10|F|36751|10|10

Prensa Chapas

COMPRAMOS

Latas - Chapas - Viruta Chatarra - Metales

Fray Inalicán 1200 - Teléfono 25400 - San Rafael

8|10|F|36561|9|10

VICAM S. A.

CONCESIONARIO RENAULT ARGENTINA S. A.

SOLICITA VENDEDOR con o sin movilidad. Dirigirse personalmente a Las Heras 170 - Gral. San Martín - Mendoza.

9|10|F|36808|9|10

Compramos Caballos

PERCHERONES - MEDIOS PERCHERONES Y MULAS

BODEGAS "EL GLOBO"

En Mendoza: RIVADAVIA 756 Godoy Cruz - Mza.

En San Juan: IGNACIO DE LA ROZA 1946 - Oeste

9|10|F|36719|10|10

En Gral. Gutiérrez

BARRIO VILLA INGENIEROS

Vendo casa 4 ambientes, cocina, baño, luz, agua corriente, cloaca, gas y 1 amplio galpón con baño particular y luz (fuerza). Tratar: Ozamis 545, Gral. Gutiérres. Horario comercio. 9|10|F|36762|9|10

IMPORTANTE EMPRESA DE TURISMO

NECESITA EMPLEADOS

REQUIERE: Sexo masculino. Argentino nativo. Edad 22 a 30 años. Estudios secundarios completos. Experiencia contable o administrativa, dactilografía, redacción propia, relaciones públicas, conocimiento inglés y francés, buena presencia.

OFRECE: Estabilidad en el empleo. Remuneración acorde con capacidad y contracción al trabajo. Posibilidades de progreso. Presentarse domingo 10 corriente 8.30 horas, local 64, Estación Terminal Omnibus. Inútil presentarse si no satisface requerimientos.

7|10|C|163|164|9|10|AD

CAMION BEDFORD 1965

VENDO

CHASIS SOLO - UNICO POR SU ESTADO

VER Y TRATAR GRANADEROS 831 MENDOZA

9|10|F|36761|9|10

PERITA MERCANTIL

CON EXPERIENCIA Y CONOCIMIENTOS DE VENTAS

Con referencias. Solicitar entrevistas Tel. 243582 - Hoy de 9 a 13 hs.

9|10|C|568|9|10

Oportunidad

Familiar 128 - 76

0 Km. TOTAL $ 1.100.000

GODOY CRUZ 2850

GUAYMALLEN

9|10|F|37003|9|10

PARA MAMA..!!!

Juego Dormitorio $ 24.900

MUEBLES VICOS

FABRICANTES

Avdo. LIBERTAD 1282/90. Al lado del Correo Tel. 261280 - Villa Nueva - Guaymallen

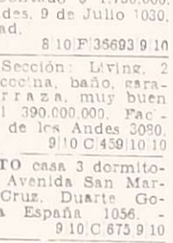

POTRERILLOS - Regio Terreno

$ 600.000.- TOTAL - 50% CONTADO - SALDO A CONVENIR - Recibo coche chico o Casa Rodante

MITRE 534 - 1º Piso - Oficina 4 - Mendoza. - Teléf. 244898

Particular: Paso de los Andes 2147 - Godoy Cruz - Tel. 249973

9|10|F|36858|9|10

REMATE SIN BASE

LAS HERAS 685 - CIUDAD

Sábado y Domingo hasta las 13 Hs.

Tejidos, Ponchos, Mantas, Marroquinería y mil artículos, instalaciones, estanterías, decorados, espejos 220x2, registradora, ventilador, letrero acrílico, toldos.

Martillero RAFAEL GARCIA - Mat. 1426

9|10|C|662|9|10

SOMECA sa

SOCIEDAD MENDOCINA DE CALES Y AFINES

OFERTAS

CEMENTO COMUN $ 430

CAL $ 260

PILETA ARIEL doble con sopapa 62-38-16 $ 3.500

PILETA SIMPLE con sopapa 51-31-15 $ 2.000

BREA EN PAN $ 35

Línea Completa de LOZA FERRUM Y CAPEA

PRECIOS ESPECIALES A EMPRESAS CONSTRUCTORAS Y REVENDEDORES

URQUIZA 357 TEL. 250158 Y PARAGUAY 2532/44 TEL. 232337 MZA.

9|10|F|9|10

ORO

COMPRAMOS MEJOR PRECIO A PARTICULARES Y COMERCIANTES

GALERIA TONSA - LOCAL A-14

11|5|F|25526 Pte.

VIAJANTE LIBRE

TIENDAS y MERCERIAS

MENDOZA - SAN JUAN

Necesita Distribuidor. Fábricas. Antecedentes y referencias a: M. A. S. (26) Diario LOS ANDES

9|10|C|437|9|10

MATERIAL ELECTRICO

Oferta Especial

Caño de luz 5/8 mop .. $	120
Cable de 1 mm. cuadrado normalizado ..... $	12
Cable de 2mm. cuadrado normalizado ..... $	22
Cable paralelo 2050 ..... $	10
Cable para plancha .... $	48
Cable para TV. ..... $	20

CONSULTE DEMAS PRECIOS

ELECTRO COLON

COLON 388 - GODOY CRUZ T. 221268 - Sábado todo el día

9|10|F|11|10

Técnico Mecánico Sin Experiencia

Previa, servicio militar cumplido. Presentarse miércoles y jueves de 11 a 16.30. Godoy Cruz 2342, San José.

9|10|T|1710|10|10

AVISOS CLASIFICADOS

Compra y Venta de Propiedades

AA PROPIETARIOS directos compramos o permutamos casas, departamentos, negocios, lotes, terrenos, fincas, campos incultos, estancias, galpones, locales para satisfacer pedidos reales. Ofrecer a C. B. Barrera Oro y J. P. Landart, Mitre 1378. - T.E. 257726, Mendoza. 5|9|F|24902 Pte.

A PROPIETARIO compramos casa, departamento, lote o finca. Godoy y Pelaia. Máxima seriedad inmobiliaria. Gutiérrez 585. Teléfs. 258543 - 251597.

1|10|F|34231|9|10

A PROPIETARIOS: que deseen vender su propiedad. Provivienda asegura venta rápida y ventajosa. Solicite tasador sin compromiso. - Perú 1214. Tfs. 218277 - 255813 - 258054.

4|10|C|965|31|10

A ANTISISMICA, desocupada, 3 dormitorios y dependencias, pesos 140.000.000 y facilidades, recibo permutas. Nigito Propiedades. Colón 829, Godoy Cruz.

9|10|F|29786|10|10

A ESTRENAR piso categoría, cerquita centro, 5ª Sección. Amplísimo living, 3 dormitorios, d/servicio, terraza. $ 720.000.000. Lavalle 18 - 253115.

9|10|C|700|9|10

A GODOY CRUZ. Oportunidad. Casa con salón esquina. Ideal cualquier negocio. - Teléfono: 224637. 9|10|C|651|652|9|10|D

A PROPIETARIO vende casa, Colón 423, Godoy Cruz. Tiene tres dormitorios, comedor, baño instalado, cocina, habit., baño serv. Garaje, galería cerrada, jardín. Superficie 200, cubiertos 175. Precio total 2.500.000, financio 40 %. Llaves: San Martín 76, Godoy Cruz. Teléfono 225684.

9|10|C|643|9|10

A ESTRENAR semipiso. Inmejorable categoría. Recepción, mármol. Bargeño. Biblioteca, cina comedor: 3 dormitorios, vestidor, 2 baños; balcones, dependencias servicio. Anexo salón para recepciones. Pesos 8.500.000. "Arenas Propiedades", Colón 484. Teléfono 244790.

9|0|F|36830|10|10

A ESTRENAR gran oportunidad, vendo 2 casas 120 m2 cubiertos 210m2, terreno. A metros Avda. Acceso. 50 % contado, saldo a convenir. Total $ 6.800.000. Teléfono 231618. Sarmiento 165, 3º P. Of. 326. De 9 a 12.30 hs.

2|10|C|400|10|10

A - FINQUITA 1½ hects. 10 kms. centro, parral y viña, vendo, permuto auto-casa. - Tabanera Nº 2362, Ciudad.

9|10|C|429|9|10

A ESTRENAR. Americana tres dormitorios, dos baños, cochera, patio, entrega inmediata. Ver sábado y domingo en calle Dorrego esquina Eusebio Blanco. - Dorrego.

9|10|C|303|10|10

VENDER pronto, permutar su casa, departamento, zonas Villa Hipódromo, V. Marini, Trapiche, Palumbo, San Ignacio, Goche, Palumbo, San Ignacio, Godoy Cruz, Dorrego, 5ta., 6ta. No pierda tiempo, Lame a Olivetti. Teléf. 225471. 3|10|C|762|12|10

Ilos. Buen contado. Estrella. Rio-

PARTICULAR, compro casa antisísmica, para satisfacer pedi- a 1532, Ciudad. Tel. 253964.

8|10|F|36615|10|10

AMPLIO departamento céntrico, 5 ambientes, 2 baños, etc. Total contado $ 3.900.000 vende martillero. Rioja 1969. Teléfono 255741. Atiendo permanente.

9|10|C|676|10|10

ATENDER Compro Dpto., zona céntrica, 2 dormitorios y demás comodidades, pago hasta 300 millones m/n. Trato directo a propietario en Tel. 243254.

9|10|T|01730|9|10

ANTISISMICA americana, Bº Santa Ana, zona residencial, 3 dormitorios, amplio living comedor, depend. de servicio. Total $ 6.000.000, 50% contado, saldo 2 años, Navarro, Tel. 251410.

9|10|T|01739|9|10

APROVECHE, departamento frontal, planta baja, 2 dormitorios, cochera y teléfono. San Martín Sur 1107, Godoy Cruz, T. 225842.

6|10|F|29699|9|10

AMPLIO local listo para ocupar sobre Colón. Contado, facilidades. Mitre 682, 2º Piso - Mza.

8|10|C|235|10|10

ANTISISMICA a estrenar 2 dormitorios, Barrio Santa Ana, vendo. Mitre 1456, Ciudad. Hoy atiendo hasta las 13 horas.

9|10|C|459|10|10

ATENCION, desocupada 5 cuadras centro Luján, muy confortable, asfalto, $ 2.600.000, facilidades. Chile 4626. Villa Nueva.

9|10|C|600|9|10

ANTISISMICA, 3 dormitorios, Godoy Cruz, anticipo 130.000.000, saldo, facilidades. José Federico Moreno 1575.

8|10|F|36636|9|10

ANTISISMICA, Sexta sección, tres dormitorios, dependencias, anticipo: 180.000.000, permuto por departamento menor precio. José Federico Moreno 1575.

8|10|F|36638|9|10

APURADO vendo antisísmica, tres dormitorios. Recibo automotor. Avellaneda 462, Ciudad.

8|10|C|325|10|10

ADJUDICACION cooperativa tranfiero departamento. Facilidades. Mitre 560, San José. Tel. 232177.

9|10|C|528|9|10

ANTISISMICA amplia, San José. Tres dormitorios, living cocina-comedor, pieza baño de servicio, jardín con churrasquera, patio y fondo. Tratar en la misma. El Ceibo 1394 - 262087. Sábado y domingo.

9|10|C|547|9|10

ANTISISMICA desocupada, impecable. Living, cocina comedor, 3 dormitorios, parquet, placard, dependencias servicio, garaje pasada autos al patio, terraza. $ 700.000.000 con facilidades. - Escuchamos oferta contado. - Lavalle 18 - 253115.

9|10|C|700|9|10

ATENCION Abate vende salón a estrenar sobre Avenida Costanera, con proyección futura planta, 210 metros cubiertos. - Montevideo 619. - 246799.

9|10|C|714|9|10

ATENCION, Abate vende 13.000 metros, 8 cuadras Avenida de Acceso, con teléfono, luz, 4 millones. Recibe casa, auto. Montevideo 619. - 246799.

9|10|C|714|9|10

B. SUR MER, Joaquín V. González, ciudad, tres ambientes, barata, 405 m2. Contini - Tel. 248101. 9|10|C|591|9|10

BARRIO Bombal: Amplia Americana desocupada, cinco dormitorios. Ideal para profesionales. Recibo departamento. Contado y facilidades. - Mitre 521. Local 1. Planta baja. - Teléfonos 247752 - 232087.

9|10|C|547|9|10

BONITO chalet 6ta. Sección: Living, 2 dormitorios, cocina, baño, garaje, amplio estar, con un departamento al fondo de 2 dormitorios, cocina y baño. Total $ 550.000.000. Facilidades. Paso de los Andes 3080.

9|10|C|459|9|10

CON $ 800.000, saldo convenir, vendo casita antisísmica, 2 dormitorios, recibo auto. Dueño, Félix Suárez 884, Villa Nueva.

9|10|C|726|10|10

CASA corte antiguo, en San José. Especial depósito. Vende Ente. 291239. 9|10|C|556|9|10

CASA mixta, Dorrego, desocupada, 3 dormitorios, entrada de vehículo, 380 mts. terreno. Total $ 2.500.000. Navarro, 251410.

9|10|T|01740|9|10

COMPRO Las Heras, buena casa 2 dormitorios. Alrededor plaza, hasta $ 3.000.000. T. 217638.

9|10|C|686|9|10

CASA material, Godoy Cruz, 2 dormitorios, dependencias. Por enfermedad vendo. Anticipo 40 millones, saldo 24 meses. Total 130.000.000. José Federico Moreno 1575.

7|10|F|36316|10|10

COMPRO lote mínimo 500 m2. Preferible zona residencial. Entrego $ 50.000.000, saldo convenir. Tel. 291150.

8|10|C|045|9|10

CASA 3 habitaciones, 2 baños, living comedor, cocina, dependencias servicio, todos los servicios, vendo. Benavente 4457, Villa Nueva. Tel. 261155.

8|10|F|36552|9|10

CASA 2 dormitorios, metros Coronel Díaz. Total: 200.000.000, anticipo 50 %. José Federico Moreno 1575.

8|10|F|36640|9|10

COMPRO casita o departamento cerca de la terminal o cerca del Hospital Español, Tel. 290694.

8|10|C|318|9|10

CASA interna 4 habitaciones, entrada por garaje, vendo. Benavente 4457, Villa Nueva. Teléf. 261155. 8|10|F|36551|9|10

CIUDAD, bien ubicada, casa mixta 8 habitaciones, dependencias, patio, fondo, 360 mts. pesos 210.000.000. Contado o facilidades. Paso de los Andes 3080.

9|10|C|459|10|9

COMPRO casa en Ciudad como para residencial, mínimo 10 habitaciones. Teléfono 258077.

9|10|C|459|10|10

CASA ciudad, dos ambientes, cocina, baño, patio y cochera. Vendo. Tratar: Coronel Plaza Nº 32. Tel. 257069.

9|10|C|346|9|10

CASA 2.500 mts. 3 dormitorios, dependencias, viñedos y frutales, en Drummond, Luján. Total pesos 3.400.000. - Zapiola y Terrada. - Sr. Chiquinelli.

9|10|C|621|9|10

COMPRO o alquilo, casa vieja, grande, lote cerrado o con galponcito. Doctor Moreno al Oeste Roca 742, Las Heras.

9|10|C|761|9|10

COMPRO departamento pleno centro. Arquímedes Propiedades. Teléfs. 242903 - 253024.

9|10|C|524|9|10

CONSTRUCTOR vende Dptos. 3 dormitorios zona Trapiche. La Plata 327 - Mendoza - 250351.

9|10|C|430|10|10

CUADRA, 5ta. Sección, casa, 2 dormitorios, total $ 2.500.000, facilidades, Tel. 222508.

9|10|F|36795|9|10

COMPRO a propietario, casa, departamento, centro, Godoy Cruz, Quiroga. Tel 222508.

9|10|F|36796|10|10

CHALET con teléfono, I Barrio Santa Ana, 3 dormitorios garaje y patio. Contado $ 1.750.000. Saldo facilidades. 9 de Julio 1030, local 3, Ciudad.

8|10|F|36693|9|10

CHALET 6ta. Sección: Living, 2 dormitorios, cocina, baño, garaje, patio, terraza, muy buen estado. Total 390.000.000. Facilidades. Paso de los Andes 3080.

9|10|C|459|10|10

DEPARTAMENTO casa 3 dormitorios, terraza, Avenida San Martín, Godoy Cruz. Duarte Godoy. Avenida España 1056. - 248212. 9|10|C|675|9|10

DUEÑO vende o alquila antisísmica, 2 dormitorios y demás dependencias a estrenar. Pringles 1395, Godoy Cruz.

9|10|T|01704|10|10

DEPARTAMENTO vendo: 3 dormitorios, comedor, cocina, dependencias. Total $ 3.000.000 c/facilidades. Teléf. 217173.

10|10|C|492|10|10

¿DESEAN vender o comprar propiedades? Entrevisten a profesional habilitado, consultando sin compromiso al Martillero Angel Lencinas - San Luis 355 - Mendoza. 29|9|C|536|14|10

DISPONEMOS hermosos locales para otorgar en concesión por día, semana, o por mes. Concurrencia masiva de público. "Mercado de Pulgas". A. Calle 77, Dorrego.

7|10|F|36175|10|10

DISPONGO galpón 160 m2, c/fuerza y teléfono, 6ª Sección. Tel. 219198.

8|10|C|314|315|10|10

DEPARTAMENTO Barrio Cano, intermedio, impecable. Total contado $ 1.450.000 - Avda. España 935 - Piso 2º - Dpto. I.

9|10|C|618|9|10

EN 6ta. Sección s/Olaeroaga, casa corte antiguo, 400 mts. vendo. Recibo permutas. Mitre Nº 1455. Hoy atiendo hasta las 13 horas. 9|10|C|639|10|10

FINQUITA vendo. Pedro Pascual Segura y San Rafael, 500 metros de Lisandro Moyano.

9|10|C|761|10|10

FINCA Ugarteche, 20 hectáreas, 5 tela antigranizo, pozo electrificado, casas, tractor, implementos. Excelente producción. "Arenas Propiedades". - Colón 484. 9|10|F|36840|10|10

GODOY CRUZ pegado Bº Bancario, 2 dormitorios, comedor, cocina, amplio patio, fondo. Todos servicios. Dueño vende. Total $ 175.000.000 m/n. Facilidades. Tel. 247956.

8|10|F|35489|9|10

HERMOSO chalet 6ta. Sección: Living, 2 ó 3 dormitorios, cocina-comedor, dependencias servicio, garaje, patio, terraza; $ 800.000. Facilidades. Paso de los Andes 3080. 9|10|C|459|9|10

IMPORTANTE ubicación San José, 3 dormitorios, garaje, total $ 2.000.000. Matienzo 784. - San José. Teléf. 259935.

7|10|C|814|10|10

LOTE vendo de 12 x 22, en 9 de Julio al 2600. - Dr. Moreno 2922. Tel. 254752.

9|10|C|610|9|10

LOTE excelente ubicación, 200 m2, una cuadra Atomo, 350.000 total. Facilidades. Catamarca Nº 1970 - Las Heras.

9|10|C|546|9|10

LOCAL céntrico en venta, con baño, $ 280.000.000. Facilidades. Llaves Paso de los Andes 3080.

9|10|C|461|9|10

LOTE 500 mts. Ciudad, $ 220 millones. Recibo auto. Paso de los Andes 3080. 9|10|C|459|10|10

LOTE Barrio Cementistas a metros 6ta. Sección, 295 metros, $ 90.000.000. Recibo auto. Paso de los Andes 3080.

9|10|C|459|10|10

LOTE ideal talleristas. Entrada vehículos, departamento antiguo habitable, 4 cuadras plaza Godoy Cruz, todos servicios. Total $ 1.800.000 con facilidades. Rivadavia 555, Dpto 8, Godoy Cruz. Tel. 221499.

9|10|C|460|9|10

LOTE: F. Gutiérrez urgente vendo, s/calle Boedo al 400, Cortijo - Espejo 271. Piso 4º. Ofic. 4. Tel. 251259 - Santander. 9|10|F|36828|10|10

LOTE 500 metros, vendo, Dorrego, sobre Gualberto Godoy. Ituzaingó 1459, Ciudad.

9|10|C|637|9|10

LOTE 250 metros barrio Santa Ana, contado $ 270.000 y facilidades, recibo vehículo. 9 de Julio 1030. Local 3. Ciudad.

9|10|F|37024|9|10

LOTE compro con planos aprobados y/o construcción iniciada. Rodríguez. Tel. 240735.

9|10|F|37022|9|10

LOTE a metros Complejo Deportivo Mundial 78, 15 x 25 vendo. Recibo permutas. Mitre 1456, hoy hasta las 13 horas.

9|10|C|639|10|10

LOTE Jujuy y Salta, 511 mts.2 esquina, "oportunidad". Tratar Salta 2218. Ciudad.

9|10|C|375|10|10

LOTES en centro de Corralitos a 1 cuadra de micro, con agua y luz, muy barato. Di Benedetto, Los Corralitos, Gllén.

9|10|C|734|11|10

LOTES vendo 74 x 40 y 74 x 12, agua, luz, fuerza, calle Zapata, Plumerillo, Teléf. 260235.

9|10|C|727|9|10

LOTE, Carrizal vendo, facilidades, Tiburcio Benegas 985, ciudad.

9|10|T|01712|9|10

OFREZCA o compre su inmueble a inmobiliaria responsable... una de ellas: Benturino Colón 669. 248927-227629. Lugones.

5|10|F|35405|9|10

POR VIAJE urgente, s/V. Castillo 2400, 2 plantas, 3 dorm., dep., teléfono. Precio $ 350.000.000, c/facilidades. Canizo Puebla, T. 247398, 8.30 a 12.30 hs.

9|10|F|36792|9|10

SAN LUIS campito zona turística 27 Has, casa amplia y buena pesca. Informes: San Luis Tel. 3901 en Buenos Aires 70-2548.

8|10|F|36452|9|10

SOBRE carril Godoy Cruz de San José, hermosa casa, 500 mts.2 terreno, vendo con o sin muebles, $ 6.500.000. Tratar Godoy Cruz 2443, San José - Teléfono 261136. 9|10|C|473|10|10

URGENTE a propietario compro lote o casa en 6ta. Sección o Ciudad. Teléfono 258077.

9|10|C|456|10|10

URGENTE: Vendo casa en buenas condiciones. Domicilio: B. O'Higgins 2661 - Las Heras.

9|10|C|458|9|10

URGENTE vendo casa al lado del Barrio Bombal a estrenar, acepto permuta y vehículo. Tratar Salta 401, Godoy Cruz, T. 227441.

9|10|T|01714|10|10

VENDO lote 200 m2. a 200 mts. del Puente Olive. Tratar: Revolución de Mayo y Talcahuano - Godoy Cruz (Gomería).

9|10|C|576|10|10

VENDO 1 Ha. terreno sobre asfalto, Lavalle, casa, luz, agua. Contado y facilidades, permuto casa. Furnier 2727, Villa Nueva.

8|10|C|107|10|10

VENDO casa 5 habitaciones, 2 baños, cloacas, gas, 200 mts. construcción mixta, ver y tratar, Tucumán 427, Ciudad.

8|10|C|316|317|9|10

VENDO hermosos departamentos económicos en Godoy Cruz. Todos los servicios, teléfono 290694 Pellegrini 1363, Godoy Cruz, Biaggi.

8|10|C|318|9|10

VENDO una cochera, total $ 15 millones, Colón 412. Piso 8. - Dpto. B 9|10|C|737|9|10

VENDO hermosas casas cerca de la Terminal, 3 dormitorios con garaje, todos los servicios, teléfono 290694, Pellegrini 1363, Godoy Cruz, Biaggi.

8|10|C|318|9|10

VENDO casa c|salón, 3 dormitorios, 320 metros. Recibo menor precio Ascasubi 2642. San Ignacio. 9|10|C|750|9|10

VENDO casa individual 2º Barrio de Comercio, con ampliaciones. Contado y facilidades. Tratar: Pedernera 2574. Bº San Ignacio. Godoy Cruz. 9|10|F|36763|9|10

VENDO departamentos; facilidades - permuta vehículos. Dueño Bouchard 258. Godoy Cruz. 9|10|C|485|10|10

VENDO departamento de ladrillo interno, 2 habitaciones, cocina y baño, $ 900.000. Recibo vehículos. Colón 1087. San José. Guaymallén - Mendoza. Teléfono 261529. 9|10|T|1693|10|10

VENDO casa amplia con todo servicio o permuto por departamento planta baja segundo barrio de Comercio. Roca 965. Las Heras. 9|10|C|751|10|10

VENDO lote 10 x 10. Las Heras. Tratar: Alvear 481. Las Heras. $ 150.000 ctdo. 9|10|C|754|9|10

VENDO casa Ortiz y Necochea, Godoy Cruz, esquina salón, mixta, todos los servicios. Tratar con propietario.

9|10|C|434|9|10

VENDE casa adobes, esquina, 3 ambientes, cocina, garaje, todos los servicios, muy buena. 150 mts. Gualberto Godoy 1108, Dorrego. 9|10|C|678|9|10

Compra y Venta de Negocios

CARRITO BAR total contado $ 500.000, vende martillero. Rioja 1969. Teléfono 255741. Atiendo permanente.

9|10|C|676|10|10

BAR americano vendo. Tratar Terminal Luján, 16 a 22 hs. Recibo auto.

9|10|C|620|10|10

CARRITO bar en pleno funcionamiento vendo, permuto. Ver, tratar después 18 horas: Juan B. Justo 825, Ciudad.

9|10|C|483|10|10

DESPENSA con maquinarias, instalaciones, Godoy Cruz, anticipo 40.000.000. Recibo automóvil vivienda en alquiler 700.000 mensuales. José Federico Moreno 1575. 8|10|F|36632|9|10

LIQUIDO negocio fruta, verdura, despensa, total $ 500.000; recibo coche Mitre 589. San José. Teléf. 232177. 9|10|C|527|9|10

MERCADO con propiedad, instalaciones. Anticipo 120.000.000 saldo convenir. José Federico Moreno 1575.

8|10|F|36634|9|11

MERCADITO, despensa y verdulería con vivienda, vendo. Tratar con su propio dueño. Independencia 1105, - Las Heras.

8|10|C|325|9|10

OFRECEMOS brillante oportunidad para que Ud. se independice comercialmente, - Consulte "Mercado de Pulgas", - A. Calle 77, Dorrego.

7|10|F|03191|10|10

RESIDENCIAL vendo 10 habitaciones, total $ 300.000, tratar. Salta 2376, ciudad de 16 en adelante.

9|10|T|01744|10|10

VENDO dos mercaditos, uno en Ciudad y otro en Las Heras. Tratar: Independencia 2488. Las Heras. 7|10|C|855|9|10

VENDO almacén y verdulería, - Tratar Maipú 199, G. Cruz. Hasta las 13 hs.

8|10|C|854|9|10

VENDO o permuto panadería en Rivadavia por camión chasis o equipo, modelo 72 en adelante. Tratar: Viamonte 52|3, Ch. de Coria. Tel. 950000 o Sr. Calleva. Río Bamba s/n. Medrano, Rivadavia. 8|10|C|231|10|10

VENDO negocio repuestos automotor por no poder atender, con teléfono, bien ubicado en Luján, anexo taller de frenos y campanas, sin llave de negocio. Verrara 113. Godoy Cruz. Mendoza. Teléfono 225426.

9|10|T|1691|10|10

Compra y Venta de Muebles

A SELLA. Tel. 247447 - Martillero. Tiburcio Benegas 776, ofrezca muebles, artículos hogar, máquinas usadas; dinero en el acto. 11|2|F|6972|Pte.

A. BENTURINO Tel. 244333-248730 ofrezca muebles, antigüedades, artículos en general. Colón 669.

3|3 Pte

A. AMITRANO - Martillero, teléfono 247711, Aristides Villanueva 332, ofrezca muebles, antigüedades, maquinarias artículos generales. Pagamos mejor. Anticipamos dinero 9|6|F|2375|Pte

COMPRO 40 mesas y 150 sillas, buena calidad, pago lote Carrizal, zona residencial, valor pesos 350.000. Leonidas Aguirre 237, ciudad.

9|10|T|01726|10|10

DORMITORIO matrimonial enchapado. Otra cama 2½, excelente estado vendo. - Teléf. 293097. 9|10|C|517|10|10

MUEBLES Reñaca atiende también sábados y domingos por mes aniversario 40 % descuento: dormitorios y comedores, tipo español, dormitorios y comedores rústicos, tipo Bariloche. Videla Castillo 63, Las Heras, a 50 mts. Coronel Díaz. Teléfono 255175.

8|10|T|1640|10|10

Compra y Venta de Automotores y Cubiertas

ANDES AUTOMOTORES
Roberto Wainsztein
O'Brien esquina Alberdi
San José

Ford Falcon 1967 ..... $	190.000
Torino 380, 1969 ..... $	190.000
Rural Rambler 1969 ... $	170.000
Cué Chevy 1972 ..... $	390.000
Mercedes Benz 220, 1961 $	350.000
Fiat 128 IAVA 1973 ... $	260.000
Fiat 128 1971|72 ..... $	190.000
Torino S 4P 1970 ..... $	230.000
Camioneta Peugeot 69 $	160.000
Fiat 1500, 1969 ..... $	150.000
Valiant IV 1967|66 .... $	140.000
Renault R-4 1968 .... $	99.000
Rambler Classic 1966 .. $	140.000
Renault Gordini 1967 . $	99.000
Renault 4L 1966 ..... $	99.000
Chevrolet 1965 ..... $	130.000
Rastrojero 1960 ..... $	140.000
Fiat 1100, 1963 ..... $	120.000
Renault Dauphine 1964 $	79.000
Estanciera 1959 ..... $	89.000

y facilidades a 30 meses o permuto. Aceptamos documentos adicionales como parte contado. Planes especiales a empleados públicos y policiales.

Hoy abierto todo el día

9|10|F|36363|10|10

A - OFERTA Increíble: Rastrojero 1959, $ 290.000 total; Estanciera 1969, pesos 199.000 total; Di Tella 1963, $ 235.000 total; Gordini 1964, $ 175.000 total; camión Chevrolet 1957 c/volquete, precio total pesos 280.000. Andes Automotores, O'Brien esquina Alberdi, San José. Hoy abierto todo el día.

9|10|F|36866|10|10

A - JEEP IKA 1959, carrozado, vendo, permuto. San Martín 67, Las Heras, metros Coronel Díaz. Gomería. 9|10|C|761|9|10

A FIAT 128 1973 vendo, permuto. San Martín 67, Las Heras, metros Coronel Díaz. - Gomería.

8|10|C|325|9|10

A R-12 1973 segunda serie vendo, permuto. - San Martín 67, Las Heras, metros Coronel Díaz. Gomería.

8|10|C|325|9|10

A COLECTIVO vendo, Bedford 1957, Las Heras 699 y 25 de Mayo 1560, Ciudad.

9|10|C|504|10|10

A 80.000, cuotas, Gordini 65, a prueba. Quintana 4377, Villa Nueva. 9|10|C|502|9|10

A PARTICULAR compro Fiat 600/128 modelo 70 en ad

CAMIONES VOLCADORES

NECESITA

PANEDILE ARGENTINA

Dirigirse: OBRA AGUA DEL TORO - SAN RAFAEL

8|10|F|36386|10|10

BARBECHOS

Riesling 3.000 - Pinot blanco 2.000 - Malvasia 2.000 - Graciano o Cirac 50.000 - Malbeck de 2 años 100.000.
VENDE: VIVERO "SANTA ROSA", de E. Di Césare
RECIBO DOCUMENTOS DE UVA Y VINO - PERMUTA
GODOY CRUZ 60 — TELEFONO 980018 — LUJAN

7|10|F|36244|10|10

ATENCION SODEROS

Oportunidad vendo mi equipo de Saturadora, Lavadora y Rotativa 6 picos. Kiosco San Martín y Alberdi
DRUMMOND

9|10|F|36860|10|10

OSVALDO ALBERTO DE LA RETA

MATRICULA 1478 TELEFONO 220418

REMATA

Por orden de comercios en el ramo de artefactos electrodomésticos, tapicería, mueblería y varios comitentes.

SIN BASE

Artefactos electrodomésticos: Cafeteras eléctricas, Licuadoras a botonera, Planchas automáticas Turbo circuladores regulables de varios tamaños y estilos, Secadores de cabello (de pie o manual), Equipos estereofónicos con amplificadores bafles y bandeja profesional, Televisores, Tocadiscos, Relojes de pared eléctricos con marcos tallados, Lavarropas y mini-lavarropas a paleta, Lustra aspiradoras. Todos los artículos detallados son de acreditadas marcas con la correspondiente garantía en los nuevos y los usados que se subasten, controlados por el equipo técnico de nuestra casa, se entregan en perfecto estado de funcionamiento.
Artículos para el hogar, el camping y la iluminación: Changuitos para compras y para bebé plegables de varias posiciones, Mesas rodantes de televisor, Cestas rodantes metálicas guardarropas, Hamacas y reposeras plegables, Tablas de planchar, Mesa valija con banquitos plegables, cocina desarmable de dos hornallas, garrafas, faroles y valija metálica con implementos varios, todos para el camping. Amplio surtido en apliques y lámparas colgantes en diseños modernos e imitación faroles antiguos, Veladores, Lámparas de pie, Plafones para toilette y cocina, regulables.
Mueblería y tapicería: Juego de dormitorio matrimonial completo, antiguo, de fina terminación. Juegos de dormitorios nuevos, en estilo español o provenzal. Amoblamiento completo para cocina (Alacena, extractor y mesada). Aparadores de cocina, Alacenas, Modulares de comedor y cocina comedor, Cuchetas, Livings de gran moda, Mesas de madera o con base metálica (fijas o plegables), redondas, hexagonales, ovaladas o rectangulares, Sillas o butacas metálicas tapizadas, Gran surtido en alfombras de distintos tamaños y colores (Lisas o con arabescos).
VARIOS: Góndolas metálicas (fija o rodante) exhibidoras de frutas o verduras con cestas movibles, Bicicletas (nuevas o usadas), Triciclos, Heladera comercial mostrador SIAM, Colchones (nuevos o usados) de lana o poliester, Dressoir, Cantidad en ropa blanca, Grabador a casette Philips, Cuchillería, relojes pulseras y artículos de bazar, Car stereo Meca a magazine y numerosos artículos más imposibles de detallar y como siempre los acostumbrado LOTES SORPRESA.

INTERESANTE SUBASTA PARA TODOS LOS GUSTOS Y PRESUPUESTOS

HOY SABADO A LAS 16.30 HORAS

COLON 710 - GODOY CRUZ - MZA. - VISITE EXPOSICION

9|10|F|36827|9|10

ORO

BRILLANTES
PLATA - ANTIGUEDADES
RELOJES
MEJORO OFERTAS
CATAMARCA 110

8|10|F|36523|22|10

EN TU DIA MADRE LA 2ª IDEA

DEPARTAMENTO

A TERMINAR - FRONTAL

Necochea 30 - 3 dormitorios, 3 baños, dependencias servicio, escritorio - España 1248 - 1º - Of. 6. TELEFONOS: 253729 y 244796.

8|10|F|36644|9|10

COMPRO CASA O CHALET

Mínimo 3 dormitorios y dependencias. - 5ª - 6ª o B. Bombal, a estrenar, seminueva o en construcción. Oferta: Gral. Paz 67 - Sábado y días hábiles. Tel. 250733, Domingo Tel. 249911.

9|10|F|36768|10|10

DODGE DIESEL

TAXI (Sin Parada) 1973

Vendo hoy mañana - Contado. PASO DE LOS ANDES 1316 CIUDAD

9|10|C|261|10|10

FIAT 125

Modelo 76 - 10.000 Kms.
$ 1.150.000 Contado
TELEFONO 242532 - MZA.

9|10|F|36814|10|10

Empresa Constructora Necesita

MAESTRO MAYOR DE OBRA

Preferentemente estudiante de ingeniería civil, se requiere un mínimo de 3 años de experiencia en trabajos de proyectos de obras civiles, cómputos y presupuestos. Enviar carta detallando en forma amplia los respectivos antecedentes a: POSTE RESTANTE "INGENIERO" (4) DIARIO LOS ANDES.

9|10|F|37029|10|10

LOTEO ARIZU

15 ULTIMOS LOTES

A 12 cuadras de Avda. San Martín y Colón de la ciudad Mza. Totalmente urbanizados, con servicios instalados, de agua corriente, cloacas, luz mercurio, pavimento hormigón, con acequias y cordones de hormigón. Venta con facilidades

INF.: GUTIERREZ 331 - TELEF. 255251 — M. BACCARELLI

9|10|F|36842|10|10

ATENCION LUJAN

Pollos y Huevos

Directamente de granja.
Vendo por mayor y menor.
Atención permanente.

"GRANJA PILOT"

— LAMADRID 313 —
Teléfono 980727

9|10|F|36771|10|10

EQUIPO (300 W) CUADROFONICO

Todas clases de grabaciones por junto o por separado.
* Televisor a color Sony.
* Radio de 3 bandas con magazine stereo para automóvil
* Mini calculadoras.
* Cámara Yashica TL 35 mm. (completa).

Todos aparatos únicos en el país. - Tratar al Tel. 230472.

9|10|F|37045|9|10

TINGLADO

1.400 m2.

O fracción VENDO. Recibo terreno o vehículo. Facilidades. Talcahuano y B. Sur Mer. M 2 B 4. Godoy Cruz.

9|10|C|634|9|10

Vendo o Permuto por Ausentarme

Chalet a estrenar plena zona turística cordobesa. Todo de 1ª categoría. 2 dormitorios, cocina comedor, cochera, 100 metros cuadrados cubiertos. - Un regalo: 200.000.000 $s. Horario de comercio. AVENIDA MITRE 1233 — SAN RAFAEL — TELEFONO 21429

9|10|F|36821|9|10

Compro Terreno

De 5 a 20 Has., con material granular, para Yacimientos ubicado dentro de los siguientes límites: NORTE: Cauce del Zanjón Maure y Carril Rodríguez Peña. SUR: Calle Pedro Molina, calle Araoz, Pueyrredón y Río Seco Sosa. ESTE: Carril J. V. Urquiza (Coquimbito). OESTE: Una línea que pasa a 1.000 m. al Oeste de acceso Sudoeste y su prolongación por Joaquín V. González.
TRATAR: Calle Buenos Aires 567 - Ciudad, de 8 a 13 hs.

9|10|F|36803|11|10

AUTOMOTORES BUENOS AIRES

Falcon Futura SP 74 joya. Peugeot 504 72 blanco. Familiar 69 verde. Fiat 128 73 m/bueno. Fiat 1600 70 última serie, p/total: $ 500.000, 350.000 y 3 cuotas de 50.00 s/interés. Fiat 1500 68, p/total $ 390.000, 240.000 y 3 cuotas de 50.000 s/interés. Baqueano 1.000 60, d/tracción. Total: $ 250.000, 130.000 y 3 cuotas de 40.000. Baqueano 1.000 62. Total: $ 300.000, 150.000 y 3 cuotas de 5.000. - Olegario V. Andrade 198, Las Heras, alt. Avda. San Martín 3200. Sábado y domingo.

9|10|C|602|9|10

DE PARTICULAR A PARTICULAR VENDO

TORINO 1971 y FIAT 1600 - 1970

Impecables - Contado y convenir. Ver: de 14 hs. en adelante. Avenida Acceso Norte Ruta 40 - Las Heras. Frente al Km. 8.

9|10|C|139|9|10

VENDEDOR

DE MOSTRADOR PARA FERRETERIA INDUSTRIAL

SE NECESITA

REQUISITOS: Con experiencia en ramo Ferretería, buena presencia, edad hasta 35 años. Experto en cálculos de facturación. Dinámico, con iniciativa propia.
SE OFRECE: Sueldo de acuerdo a capacidad demostrada; beneficios, leyes sociales y estabilidad.

Presentarse hoy sábado de 9 a 12 y de 16 a 19 hs.

GIALLORENZI y CIA. S. A.

SAN MARTIN 715 - LAS HERAS

9|10|F|36778|9|10

TOSTADERO DE CAFE

Vendo: maquinarias, instalaciones y marca. Tratar: Roger Balet 174 Norte. Barrio P. Sanjuaninas Desamparados, San Juan. Sr. Banesa

9|10|F|36781|11|10

Corralón

DELICIO Hnos.

CEMENTO	$	430
CAL	$	200
ARENA 7 m3.	$	3.500
PALA PUNTEAR	$	800

RAMIREZ 2788
TEL. 230724 - MENDOZA

9|10|C|128|11|10

FALCON 1975 DE LUXE 221

20.000 Kms. - Médico vende o permuta por Falcon, Peugeot, Ambassador, buen estado diferencia efectivo.
MANUEL A. SAEZ 359
Mendoza - Tel. 243194

9|10|F|36800|9|11

MECANICO TRACTORES JOHN DEERE

Italia 150, Godoy Cruz - Mendoza, entre Adm. Y.P.F. y Hptal. El Carmen.

9|10|C|595|9|10

AUTOMOTORES CALIRI

SU AGENTE DE MARTI

RENAULT ARGENTINA

CUPE TORINO TSX - 0 Km.

R-12 TS	0 Km.
BREAK	0 Km.
4-S	0 Km.
CUPE TORINO	72
DODGE 1500	72
IAVA	72
RENAULT 12	71
PEUGEOT 404	65
RURAL RAMBLER ..	65
4 - L	65
RENAULT 850	69

OFERTA precio total
$ 20.000.000

9|10|F|37005|9|10

Apurado VENDO

HELADERA COMERCIAL

6 y 4 puertas, líquido, permuto. - San Martín 598 - Las Heras.

9|10|F|36823|11|10|A

J. A. PERRY - MANUAL DEL

Ingeniero Químico

Nuevo Vendo $ 36.000 2 Ts.

Ult. Ed. Castelar 1030 - Ciudad. Teléfono 230799

9|10|C|647|9|10

VENDO CAÑA DE AZUCAR

Para sembrar. Crece en cualquier terreno con riego. 3.500 kg. de Ciruela D'Agen sin clasificar tamaño. A granel y desecadas año 76. Pedidos a Salazar Martín Aristóbulo del Valle 179 - Tel. 42638 - Rivadavia - Mendoza.

9|10|F|36811|9|10

REGALO NEGOCIO Zona Residencial

Contado y facilidad, recibo permuta, ventas garantidas. - TUCUMAN 302 - G. CRUZ

9|10|F|29809|9|16

VENDO CAMION DODGE 57

Motor Perkins, c/volquete Renault R6 - 70 - Fiat 125/73. Recibo menor precio. Dr. MORENO 2060 - LAS HERAS

9|10|C|749|9|10

AVISOS CLASIFICADOS

(Viene de la Pág. anterior)

Compra y Venta de Automotores y Cubiertas

ACOPLADO de 12 toneladas, vendo, precio total $ 350.000. Salta 1893, ciudad.
8|10|T|1657|9|10

ATENCION Ford 1939 de lujo, a toda prueba. Recibo motoneta. Facilidades. Belgrano 1250, Godoy Cuz.
9|10|C|614|9|10

ACOPLADO Helvética super liviano. 3 ejes, engomado, aros y lona, 8,60 mts. largo carrocería alta listo para enganchar. Total $ 1.500.000, contado únicamente, vendo. Benavente 4457, Villa Nueva. Tel. 261155.
8|10|F|36555|9|10

AUTO Unión 1966 $ 100.000 y 24 cuotas. Recibimos permutos, hoy sábado atendemos de 8 a 12 y de 16.30 a 20 hs. Rioja 1448, Mendoza.
8|10|F|10044|9|10|AD

AUTOMOVILES, Chevrolet, modelo 1965; 4-L, modelo 1967, 1965; Fiat 600, modelo 1965, 1962; Fiat 600, modelos 1969, 1965, 1962; Fiat 1100, modelo 1962 y Citroen, 1968, 1965; Rastrojero, modelo 1957. Facilidades, permutas. San Miguel 1885, Las Heras
9|10|C|761|9|10

BARATO: vendo auto Unión 1962; Renoleta 1969 excelente estado. Coronel Plaza 655.
9|10|T|1723|10|10

BORGWARD 57, vendo o permuto. Godoy Cruz y Avellaneda, V. Nueva. 9|10|F|37016|9|10

BAQUEANO IKA, $ 120.000 y 12 cuotas. Recibimos permutas. - Hoy sábado atendemos de 8 a 12 y de 16.30 a 20 horas. Rioja 1448. Mendoza.
8|10|F|36657|9|10

BAQUEANO 500, mod. 62, vendo. Tratar: Florencio Sánchez 472. Godoy Cruz.
9|10|F|29799|9|10

BEDFORD colectivo 1961, muy bueno, vendo, permuto, financio. Teléfono 255691.
9|10|C|720|9|10

B.M.W. 250, impecable $ 320.000 contado. Barcala 485, Maipú.
9|10|F|36880|10|10

BUENO, barato, facilidades, Gordini 63, Renault 61, chatita 27, recibo permuta. San Martín 2764, Las Heras.
9|10|C|928|9|10

COMPRO auto mediano o chico, pago contado. - San Luis 285. 9|10|F|36849|10|10

CON $ 6.000.000, entrego Fiat 600-63 y Rural Rambler 63. Impecable estado. Coronel Plaza 655.
9|10|T|1722|10|10

CAMION Dodge 800/1976 compro, realizo importante operación. Coronel Plaza 651, ciudad.
8|10|T|1642|10|10

CAMIONETA Peugeot 1959, vendo, con $ 15.000.000 y facil. San Luis 285.
9|10|F|36847|10|10

CAMION Mercedes Benz rutero, 1956, vendo. Benavente 4457, Villa Nueva - Tel. - 261155. -
8|10|F|36687|9|10

CAMION FORD 600 gasolero volquete, 1965, vendo - Benavente 4457 - Villa Nueva - Tel. - 261155
8|10|F|36685|9|10

CAMION Chevrolet mod. 71 volcador Baco, entrego con $ 800.000; recibo camioneta diesel mod. 70-72 o permuto por casa San José, Saavedra 1452, San José.
9|10|C|690|9|10

CAMION DE SOTO, gasolero volquete, 1961, vendo - Benavente 4457 - Villa Nueva - Tel. 251155
8|10|F|36599|9|10

CAMIONETA Ford F-100 1967, $ 200.000 y 24 cuotas. Recibimos permutas. - Hoy sábado atendemos de 8 a 12 y de 16.30 a 20 hs., Rioja 1448, Mza.
8|10|F|36666|9|10

CAMIONETA Peugeot T4B 1971, ¡Bárbara! $ 180.000 y 30 cuotas. Recibimos permutas. - Hoy sábado atendemos de 8 a 12 y de 16.30 a 20 hs. Rioja 1448, Mza.
8|10|F|36668|9|10

CAMIONETA Fiat 125, bien equipada, de Mendoza, $ 230.000 y 30 cuotas. Recibo permutas. Hoy sábado atendemos de 8 a 12 y de 16.30 a 20 hs. Rioja 1448, Mza.
8|10|F|36669|9|10

CITROEN 2-CV 1965-1966, pesos 100.000 y 12 cuotas. Recibimos permutas. - Hoy sábado atendemos de 8 a 12 y de 16.30 a 20 hs, Rioja 1448, Mza.
8|10|F|36670|9|10

CUPE Dodge GTX 1973, c/garantía $ 270.000 y 30 cuotas. Recibimos permutas. - Hoy sábado atendemos de 8 a 12 y de 16.30 a 20 hs., Rioja 1448, Mza.
8|10|F|36674|9|10

CAMIONETA Dodge Diesel 1969, 1973 y 1974 - 30% contado y 30 cuotas para pagarla. Recibimos permutas. - Hoy sábado atendemos de 8 a 12 y de 16.30 a 20 hs. Rioja 1448, Mza.
8|10|F|36659|9|10

CAMIONETA, única, joya, Chevrolet 73, con cúpula, como nueva. Ver en: José Hernández 1460, Las Heras. Tel. 230472.
9|10|F|37044|9|10

CITROEN 3 CV, perfecto estado, vende particular, Juan B. Justo 920, Dorrego.
9|10|C|725|10|10

COLECTIVO Bedford 65 vendo. Quiosco San Martín y Alberdi, Drummond.
9|10|F|36878|10|10

CARROCERIA rutera vendo, calle Capilla de Nieve 1803, Pedro Molina.
9|10|F|36874|10|10

COMPRO Cupé Torino 67 al 69, entrego Valiant IV impecable, diferencia al contado. Costanera 2309, Gllén.
9|10|T|01711|10|10

CUPE Torino 71, impecable, vendo urgente, particular. Sarmiento esq. Pringles, Guaymallén.
9|10|C|717|11|10

CADILLAC 61, joya, Estanciera Willys, 4 cilindros, impecable, $ 150.000, Citroen 67, impecable vendo, permuto, Tel. 259012.
9|10|T|01738|10|10

CAMIONETA Chevrolet 1940, con casillita autoportante, vendo, permuto, Gordini, Citroen, Biritos 45, Godoy Cruz.
9|10|F|29800|9|10

COMPRO auto chico, modelo 69 en adelante. Pago contado. Honduras 1330. Barrio Parque. G. Cruz. Atiendo 9.30 en adelante.
9|10|F|29815|9|10

CAMIONETA F. 100 mod. 57; Fiat 600 mod. 67; Renoleta 4L mod. 55; Torino Gran Routier mod. 74. Vendo, permuto, facilidades. - Olascoaga 412. Ciudad.
7|10|C|949|9|10

CORRECAMINOS 0km. líquido hoy 650.000, permuto, Sobremonte 791, Ciudad.
8|10|C|241|10|10

CUPE Chevy 72, vendo o permuto Guillermo Molina 425, Dorrego.
8|10|T|01635|9|10

CAMION M. Benz 3112 m.64, acoplado Helvética 12'41 vendo. - P. Molina 687, Dorrego.
9|10|C|588|589|10|10

COMPRO Peugeot 404, R-12 o Dodge 1500 1971, 72, entrego auto Unión, impecable, diferencia contado o a convenir sábado y domingo. Tucumán 370, Godoy Cruz, Mza.
9|10|F|37021|9|10

CUPE Fiat 1600 vendo, recibo menor. Matienzo 583, G. Cruz.
9|10|C|728|9|10

CUPE Torino 1971 impecable vendo, recibo automóvil menor valor. Salta 1893, ciudad.
8|10|T|1656|9|10

CITROEN 3 CV, 1971, particular a particular, asientos reclinables, perfecto estado. Atiendo sábado por la tarde y domingo hasta 14. Perú 1607, Dpto. C. y Gral Paz Ciudad - Mendoza.
9|10|C|623|10|10

CIGUEÑALES nuevos Mercedes, Perkins, Bedford. - Godoy Cruz 1069, San José, Tel. 259203.
9|10|C|613|9|10

FALCON 1962 vendo con $ 15.000.000 y facil. - San Luis 285. 9|10|F|36851|10|10

FIAT 1600-69, Fiat 600-70, vendo, permuto, Tiburcio Benegas 985, Ciudad.
9|10|T|1713|9|10

FIAT 600/71 líquido 1ª oferta contado. Alberdi 128, Ciudad.
9|10|C|692|10|10

FIAT 128 impecable vendo pesos 460.000. Picheuta 668, Villa Hipódromo, Godoy Cruz.
9|10|C|704|10|10

FIAT 128, 1972, oportunidad contado, facilidades. Cayetano Silva 2881, Ciudad.
9|10|C|761|9|10

FIAT 128, 1971; 600, 1971, particular, oferta contado. Teléf. 254473.
9|10|C|761|10|10

FIAT 1.100 m. 62, muy buen estado, dueño vende. Gualberto Godoy 1448, Dorrego, Gllén.
9|10|C|247|10|10

FIAT 600 m. 65, impecable, dueño vende, Gualberto Godoy 1448, Dorrego, Guaymallén.
9|10|C|247|10|10

FIAT 600 68, permuto, por 600, 128, 74-75, diferencia de contado. Brasil 362, ciudad
9|10|C|995|9|10

FURGON IKA, Motocarga 150 cc, líquido, Bergantín 61 muy bueno, Santiago del Estero 560. - Ciudad.
9|10|C|446|9|10

FALCON Futura 66, impecable vendo urgente particular. Pringles esq. Sarmiento, Guaymallén.
9|10|C|717|11|10

FIAT 128/72 excelente estado, stéreo vendo, permuto. Necochea 1198. San José
9|10|C|736|10|10

FIAT 1600/71 vendo, permuto, patente Mza. Juan Jufré 2812, 4ª Sección.
9|10|C|431|9|10

FIAT 600 70, vendo, oportunidad. Coronel Díaz 535, ciudad.
9|10|T|01686|10|10

FIAT 600 E, 66, único, vendo, permuto, Sobremonte 791, Ciudad.
8|10|C|241|10|10

FURGON o carrocería original para Dodge D-200 compro - Montecaseros 2437 - Cdad - Tel. 217675.
8|10|C|99|10|10

FURGONETA Citroen - Mod. 73 impecable - vendo financio - Eusebio Blanco 1090 - Dorrego.
8|10|C|125|10|10

FURGON para Rastrojero, ideal reparto, vendo oportunidad - Chacabuco 601 - G. Cruz.
8|10|C|211|12|10

FIAT 600 69-68-63, vendo. - Benavente 4457 - Vda Nueva. - Teléfono 261155.
8|10|F|36591|9|10

FIAT 1500 68-65, vendo. - Benavente 4457 - Villa Nueva. - Teléfono 261155.
8|10|F|36589|9|10

FALCON 65, vendo. - Benavente 4457 - Villa Nueva - Tel. 261155.
8|10|F|36677|9|10

FIAT 128-72, vendo. - Benavente 4457 - Villa Nueva. Tel. 261155.
8|10|F|35586|9|10

FIAT 600 m-67 muy bueno, líquido $ 210.000. Godoy Cruz 1069. San José Tel. 259203.
9|10|C|613|9|10

FIAT 1300, 74/75, vendo, permuto. Salta 979.
9|10|C|685|9|10

FIAT 1600, modelo 1970, únicamente de contado. Rivadavia 1241. Godoy Cruz. Teléfono 227484.
9|10|T|01703|10|10

FIAT 600 1970, 1969, buenísimos, vendo, permuto, financio. Teléfono 255691.
9|10|C|720|9|10

FORD 1947, camioneta 6 cilindros. Vendo, permuto, financio. Teléfono 255691.
9|10|C|720|9|10

FIAT 128, 1973, flamante vendo, permuto o facilidades. - Italia 614 6ª Sección, ciudad, teléf. 252256. Ex Ricardo Villanueva.
9|10|C|636|9|10

FIAT 600/74, vendo, permuto. - Salta 979.
9|10|C|685|9|10

FIAT 125, 73/74, vendo, permuto. Salta 979.
9|10|C|685|9|10

FIAT 600 1966, con $ 90.000. Se lo lleva, el resto a convenir entre Ud. y nosotros. Recibimos permutas. - Hoy sábado atendemos de 8 a 12 y de 16.30 a 20 hs., Rioja 1448, Mza.
8|10|F|36675|9|10

FIAT 600 - 1966 - $ 95.000 y 12 cuotas. - Recibimos permutas. - Hoy sábado atendemos de 8 a 12 y de 16.30 a 20 horas. Rioja 1448, Mendoza.
8|10|F|3660|9|10

FIAT 600 - 1973 de Mendoza. - $ 190.000 y 30 cuotas Recibimos permutas. - Hoy sábado atendemos de 8 a 12 y de 16.30 a 20 horas. Rioja 1448, Mendoza.
8|10|F|36661|9|10

FIAT 128 - 1974 $ 200.000 y 30 cuotas. - Recibimos permutas. - Hoy sábado atendemos de 8 a 12 y de 16.30 a 20 horas. Rioja 1448, Mendoza.
8|10|F|36662|9|10

FIAT 1500 - 1965 $ 120.000 y 24 cuotas. Recibimos permutas, hoy sábado atendemos de 8 a 12 y de 16.30 a 20 horas. Rioja 1448, Mendoza.
8|10|F|36655|9|10

GILERA 1970, motocarga Lujancar 1970, impecables. Vendo, financio. Teléfono 255691.
9|10|C|720|9|10

GORDINI 60, vendo. Benavente 4457, Villa Nueva. Tel. 261155.
9|10|F|37019|9|10

GILERA Macho 75, 400 km. Total 170.000. Entre Ríos 326.
8|10|C|224|9|10

GILERA 175, vendo. - Benavente 4457, Villa Nueva. Tel. 261155.
8|10|F|36570|9|10

GTX-71, vendo. - Benavente 4457. Villa Nueva. - Tel. 261155.
8|10|F|36578|9|10

JEEP Gladiator, vendo. Benavente 4457, Villa Nueva. Tel. 261155.
8|10|F|36572|9|10

JEEP 58, vendo. - Benavente 4457, Villa Nueva. - Tel. 261155.
8|10|F|36574|9|10

LIQUIDO Multicarga Fiat 1970 con cobertura $ 380.000 contado Necochea 1198. S. José.
9|10|C|736|10|10

LLANTAS magnesio semi nuevas, 3, mitad precio. Muñiz 3346, altura Rodríguez 3300.
9|10|C|293|9|10

MOTONETA Siambreta 125 de lujo, flamante estado, contado y amplias facilidades. Belgrano 1250, Godoy Cruz.
9|10|C|614|9|10

MULTICARGA Fiat/70 vendo, permuto. Necochea 1198, S. José.
9|10|C|736|10|10

MOTONETA Siam 125 cc. de Lujo - Total $ 50.000 - Ferrari 691 San José - Gllén.
8|10|C|104|9|10

MOTONETA Siambretta vendo - Recibo motoneta. - V. Castillo 3080 (Escuela). Ciudad. (Escuela). Ciudad.
9|10|C|542|9|10

MOTO Norton 500 cc. muy buena. Belgrano 620. Godoy Cruz
9|10|C|545|9|10

MOTO Gilera 250 cc., modelo 70 Tel. 246048. 9|10|T|1716|10|10

MOTOCARGA Luján Car 150 c.c. modelo 1969; 8 soleras alamcarado para volantes. Montecaseros 699, Godoy Cruz.
9|10|C|535|10|10

MOTOR gasolero, 4 cilindros, 85 H.P. para camioneta o camión, panorámica 60 doble cabina, tres puertas, 100 metros terminal 5 - 6, El Plumerillo, calesita, vendo, permuto, facilidades.
9|10|C|167|10|10

MICRO Bedford modelo 1966, con motor modelo 72, caja quinta, 26 asientos reclinables y camión Ford F-600 modelo 1956, con volquete. Vendo, acepto permuta, auto. Jacinto Suárez 171, Las Heras, al lado Canal Cirueles.
9|10|C|325|10|10

NSU, terminar chapería, vendo total 70.000. Telef. 221524.
9|10|C|733|10|10

NORTON 500 en buen estado, pesos 130.000. Manuel A. Sáez 2352 San José, Guaymallén.
9|10|C|419|10|10

NORTON 500, Siambretta 125, originales, impecables. - Primera oferta razonable. Jorge A. Calle 21 Godoy Cruz, Altura Perito Moreno 1700.
9|10|C|501|10|10

OFERTAS: Chevrolet 400, $ 150.000 y facilidades. Camioneta Ford 38, total 100.000. Gilera 150 cc. $ 50.000. Godoy Cruz 1004. Gllén.
9|10|C|551|9|10

OPEL K 180, impecable, 18.000 kms., Comandante Fossa 247, C.
9|10|C|041|9|10

OPORTUNIDAD, Chevrolet Super 1967, impecable, particular. Total contado $ 290.000. Tel. 252984
9|10|T|01750|9|14

OPORTUNIDAD, vendo Isard 700, buen estado. Mitre 1792. San José.
9|10|T|1727|10|10

OFERTAS totales: Fiat 128 1973, $ 548.000, impecable. Citroen Mehari, 1973, 278.000. 4-L, 67 $ 220.000. Fiat 600 63, 149.000 - Mercedes Benz 55, 230.000. Rastrojero 62, $ 320.000. Peugeot 404 68, 338.0000. Fiat 800 69 $ 265.000. Abierto todo el día. Entre Ríos 123.
9|10|C|659|9|10

OPORTUNIDAD Chevrolet Super 65, perfecto estado, contado pesos 250.000 y fac., Mitre 2616, Mendoza.
9|10|C|111|10|10

PARTICULAR vende contado, 85.000.000 excelente Fairlane LTD, 1971. - Recibo cupé Torino hasta 1971, impecable. 251398.
9|10|C|537|10|10

PEUGEOT 404 - 68, impecable, - San Martín 1792. Cdad. Estación YPF.
9|10|C|553|10|10

PEUGEOT 504 72 vendo, permuto Necochea 770. San José
8|10|C|441|442|9|10|AD

PARTICULAR vende camioneta Peugeot T. 4 - B modelo 1972, flamante. Recibo documentos de uva. San Juan 1027. Ciudad.
7|10|T|1583|9|10

PEUGEOT 404 vendo, permuto, patente Mza. Juan Jufré 2812. - 4ª Sección.
9|10|C|431|9|10

PERKINS 4 cilindros y Renault 4 vendo. Paso de los Andes 571. G. Cruz.
9|10|C|426|9|10

PEUGEOT 404 1971, $ 170.000 y 24 cuotas. Recibimos permutas. - Hoy sábado atendemos de 8 a 12 hs. y de 16.30 a 20 hs. Rioja 1448, Mza.
8|10|F|36673|9|10

PEUGEOT 504 XSE, mod. 73, como nuevo, particular, Tiburcio Benegas 2242, Ciudad.
9|10|C|427|9|10

PEUGEOT 404 diesel 76, cero km., vendo oportunidad, Coronel Díaz 535, ciudad.
9|10|T|01687|10|10

PARTICULAR vende Rastrojero modelo 69 y motoneta Vespa. Tratar calle Lavalle 1229, San José, Guaymallén.
9|10|T|01680|10|10

PICK-UP Chevrolet, Mod. 67, c/cobertura, vendo o permuto. Recibo documentos uva o vino. 25 de Mayo 2157, S. José, Gllén.
5|10|C|369|9|10

PARTICULAR vendo Isard 700, modelo 64. Catamarca 1336. Las Heras. Mendoza. 9|10|C|693|10|10

PARTICULAR vende autito Heinkel, recién reparado, total pesos 60.000. Facilidades. Tel. 226846.
8|10|C|965|9|10

PEUGEOT 504 XSE/73, vendo. - Benavente 4457. Villa Nueva. - Tel. 261155.
9|10|F|37025|10|10

PEUGEOT 504/71, vendo, permuto. Salta 979.
9|10|C|685|9|10

PEUGEOT 403, 1961, buen estado, líquido, $ 190.000. Tratar: Colón 373. Godoy Cruz. Mza.
9|10|F|36835|10|10

PICK-UP Chevrolet 63 con cúpula gomas nuevas, vendo. - Benavente 4457, Villa Nueva. Tel. 261155.
9|10|F|37018|9|10

PARTICULAR vende Valiant III, impecable, recibo permuta. Yatay 3613, a metros de Gigante
9|10|F|37017|9|10

PEUGEOT 404 - Mod. 67 - impecable dueño vende - Olascoaga 2314 - Cdad.
8|10|C|113|10|10

PALA cargadora John Deere 200, 1971, vendo. Calle Ernesto Rutini, s.n., Coquimbito, Maipú.
8|10|F|36889|9|10

PEUGEOT 504-70, vendo. - Benavente 4457, Villa Nueva, Teléfono 261155.
8|10|F|36683|9|10

PARTICULAR vende, permuta 128 76. - Cuyo 489, Barrio Santa Ana. Guaymallén.
9|10|C|619|10|10

PICK UP Ford/62, vendo o permuto por mayor o menor precio. Hoy, Dorrego 3001. Bo Bancario Dorrego.
9|10|F|29797|10|10

PARTICULAR: vende o permuta Pick Up. Peugeot 68 c/cobertura. Derqui 272. Godoy Cruz.
9|10|C|718|10|10

PEUGEOT 68 a toda prueba, permuto, recibo Fiat 600, doy facilidades Guiraldes 466, Dorrego. Espejo al 1000. Tel. 242583.
9|10|T|01732|9|10

RENAULT 12 1974, único por su estado. Vendo o permuto Pedro B. Palacios 1186, Mendoza.
8|10|C|284|9|10

RASTROJERO 71 vendo permuto Fiat, furgón, Citroen, diferencia de contado. J. Leonidas Aguirre 237 - Mendoza.
7|10|T|1385|9|10

RASTROJERO 1971 Indenor, impecable vendo urgente, permuta, San Martín 457, Las Heras.
7|10|C|032|9|10

RASTROJERO 1975 vendo. Horario comercio. Tel. 255505, General Paz 32.
9|10|C|701|9|10

RENAULT 4-L 1973, $ 150.000 y 24 cuotas. Recibimos permutas, hoy sábado atendemos de 8 a 12 y de 16.30 a 20 hs. Rioja 1448, Mendoza.
8|10|F|10045|9|10|AD

RASTROJERO 1974, flamante pesos 370.000 y 30 cuotas. Recibimos permutas. Hoy sábado atendemos de 8 a 12 y de 16.30 a 20 hs. Rioja 1448. Mendoza.
8|10|F|10046|9|10|AD

R-6 1970, particular, impecable, accesorio completo - Quemo $ 425.000. Maipú 308 C.
8|10|C|193|9|10

RALLY Sport 71, vendo. - Benavente 4457, Villa Nueva, Teléfono 261155.
8|10|F|36582|9|10

RENOLETA 4-F y terreno 400 m2, vendo o permuto, escucho ofertas de particular. Maza 905. - Panquehua, Las Heras.
9|10|C|761|9|10

RURAL Fiat 1500, particular, vendo. San Martín 3278, Las Heras.
9|10|C|761|10|10

RENAULT 12 total $ 450.000. Huaipa 135, Godoy Cruz.
9|10|C|570|9|10

RASTROJERO 70, Gladiator gasolero, R-12, Citroneta, Rural Fiat 600, 4-L 66, Artigas 778, Guaymallén.
9|10|F|36871|9|10

R-4 68, vendo. - Benavente 4457 - Villa Nueva. - Tel. 261155.
8|10|F|36580|9|10

RASTROJERO compro, 70 en adelante, entrego Renault 78, única mano y efectivo. Rubén Darío 185, Flor de Cuyo, G. Cruz.
9|10|F|29812|9|10

RENAULT 6 74, particular vende, recibo menor valor. Marcos Sastre 1161, Bº San Ignacio.
9|10|T|01735|9|10

R-4 69 muy bueno, vendo. Lescano Fs 154, Las Heras.
9|10|C|605|10|10

RURAL Isard 148.000, reparada. Cubiertas nuevas. - Rivadavia 230, Godoy Cruz.
9|10|F|36897|9|10

RENAULT/67, vendo, permuto. - Salta 979.
9|10|C|685|9|10

RENAULT 6/76, vendo, permuto. Salta 979.
9|10|C|685|9|10

RENAULT 6 - 70 vendo, permuto por camioneta menor o mayor precio. Tucumán 591, Ciudad.
9|10|C|640|10|10

RENAULT 4, 68, muy buen estado, líquido, $ 250.000; Tratar: Colón 373, Godoy Cruz, Mza.
9|10|F|36837|9|10

RENAULT 4-L 1970, $ 150.000 y 24 cuotas. Recibimos permutas. - Hoy sábado atendemos de 8 a 12 y de 16.30 a 20 hs. Rioja 1448, Mza.
8|10|F|36672|9|10

RENAULT R-6 1970, de Mendoza, buenísima $ 170.000 y 30 cuotas. Recibimos permutas. - Hoy sábado atendemos de 8 a 12 y de 16.30 a 20 hs. Rioja 1448, Mza.
8|10|F|36667|9|10

RENAULT 4-L, 1967. Muy linda, $ 100.000 y 24 cuotas. Recibimos permutas. - Hoy sábado atendemos de 8 a 12 y de 16.30 a 20 hs. Rioja 1448. Mendoza.
8|10|F|36668|9|10

RURAL Fiat 125 - 1973. Nueva, $ 300.000 y 30 cuotas. Recibimos permutas. - Hoy sábado atendemos de 8 a 12 y de 16.30 a 20 hs. Rioja 1448. Mendoza.
8|10|F|36658|9|10

SEMIRREMOLQUE Koller, vendo. Benavente 4457, Villa Nueva. - Tel. 261155.
8|10|F|36568|9|10

SIAM Di Tella 65, contado únicamente vendo. Montecaseros 2018. Ciudad. 9|10|T|1718|10|10

TAXI Dodge 70 gasolero, con chapa y parada, vendo. Benavente 4457. Villa Nueva. Tel. 261155.
5|10|F|35840|10|10

TORINO Cupé 70, vendo. - Benavente 4457. - Villa Nueva. - Teléfono 261155.
8|10|F|36576|9|10

UNICO, equipo semi acoplado Prati-Fruehauf c/carrocería de 1,10 m. de alto, c/gomas n

FELIX MARIN

MARTILLERO PUBLICO - MATRICULA 1031 - TELEFONO 257900 - MENDOZA

REMATA SIN BASE

RESTAURANTE "DON TONCHY" SAN JUAN esquina SAN LUIS - Ciudad

POR CIERRE DEFINITIVO - HOY 16 HORAS - HASTA TERMINAR

POR CUENTA Y ORDEN DE SU DUEÑO:

DETALLE: 4 Heladeras comerciales; c/mostrador; 4 ptas.; otra carnicera y 2 verticales de 66 y 44 pies, de 5 y 4 ptas.; 2 Registradoras, una manual y otra eléctrica; horno pizzero 1 boca, horno p/spiedo; cocina comercial 6 quemadores; calefon térmico 100 lts.; máquina p/café expres 2 canillas; molinillo p/café; cortadoras de fiambre, una eléctrica y otra manual; 3 cocinas familiares; 2 campanas p/cocina revestimiento de madera lustrada p/pared; mesada de granito; 6 mostradores; estabilizador y transformador p/corriente; 10 ventiladores de pie y de mesa; pantallas infrarrojo gas; 10 repisas; espejos; percheros metálicos; reja cierre p/puertas; 50 mesas p/bar 60 x 60, 160 sillas conificadas p/bar; sillas altas p/bebé; mesas de nerolite 1,20 mts.; 10 plafones envases p/dulces; botellas y envases varios c/esqueletos; parrillas; 150 fuentes y bandejas varias; 10 asaderas; 5 ollas varias medidas; 25 jarras y botellones; manteles; 25 saleros; 200 piezas de vajilla; 4 botellas de whisky importado; 50 botellas de champagne; 17 botellas de vino fino, reserva, espumante, turista y común de 1 litro y 3/4; 100 damajuanas de 5 y 10 lts.; 50 cajones de envases de gaseosas; 24 latas de durazno al natural de 1 Kg.; 20 Kgs. de arroz; 214 Kgs. de poroto; 70 Kgs. de limpiador zapolio; cajas de cobranza; calefactores; escritorios; garrafas; mampara madera p/cierre. Tinteros dobles preciosos y pizarrones; Tambor 200 litros c/bomba aspiradora, perchero y letrero.

VISITE EXPOSICION HASTA LA HORA DE REMATE

SAN JUAN Esquina SAN LUIS - CIUDAD

REMATES

NORTE

SENSACIONALES OFERTAS INAUGURACION

CUCHETA con colchones	$ 6.000
CAMA estilo español, 1 plaza, con colchón pullman	$ 6.800
TELEVISORES 24", con mesa	$ 38.500
CAFETERA SU-BAR LV 16	$ 1.200
JUEGO LIVING, c/diván cama ...	$ 30.000
JUEGO MESA y cuatro sillas madera tapizada	$ 14.000

SAN MARTIN 598 — LAS HERAS

9|10|F|36832|11|10

USADOS DE ALTA CALIDAD

AMPLIA FINANCIACION Y PERMUTAS UNICAMENTE EN:

DODGE		4L	63/67
GTX	73/76	850	70
RT	74	Dauphine	63
Polara	68/74	Di Tella	63/66
1.500	72/73	**CITROEN**	
1.800	75	Ami 8	71
CHEVROLET		3 CV	72
Chevy Automático	71	2 CV	65/66
FIAT		**DKW**	
125	73	Auto Unión	66
Rural 125	73	**PICK-UP**	
128	72/73	Dodge	
1.300	73	DP 100	69/73
600	66/67/68	D-100	64
600 R	73/75	D-200	74
1.500	65/66	Peugeot	68/71
RENAULT		Fiat 125	74
R6	70/75	Rastrojero	71/74
4S	73	Ford F. 100	67
		Baqueano	62

CONCESIONARIO AUTORIZADO CHRYSLER FEVRE ARGENTINA Dodge

PRIMO MESCHINI S.A.

RIOJA 1448

Rastrojero 75

Pocos kilómetros contado - G. Cruz 2862 - Villa Nueva

9|10|F|37002|9|10

OFICIALES MECANICOS

Diesel y Naftero Automotor

Necesitamos para trabajo permanente.

SAN ROQUE S. A. - GODOY CRUZ 6711 - Buena Nueva

Plazoleta Tirasso (Detrás del Barrio Santa Ana).

9|10|C|534|9|10

LIQUIDO

CONTADO UNICAMENTE

FIAT 600 1975 $ 550.000	CITROEN 2 CV 1965 $ 168.000	RASTROJERO DIESEL 1962 $ 320.000
CAMION BEDFORD 1958 c/motor 66 $ 750.000	JEEP IKA 1960 $ 250.000	RENAULT 4 L 1963 $ 148.000
COUPE FORD V 8, 1935 $ 55.000	RENAULT R 6 1970 $ 460.000	RENAULT DAUPHINE 1963 $ 168.000

y ... muchos más

HOY SABADO ABIERTO TODO EL DIA

MAÑANA DOMINGO HASTA LAS 13 hs.

FORMOSA 321 CIUDAD

ORO

— JOYERIA BASSO —

PAGO 110.000 Gr. Of.

— Rescato Pólizas —

SAN JUAN 1359

5|10|C|358|11|10

NUECES

Enteras y peladas, ajíes en frascos y garrafas, vendo. - Juan B. Justo 822 - Mendoza

9|10|C|648|10|10

VENDO AMI-71

PARTICULAR

O'HIGGINS 1983 - G. CRUZ

TELEF. 242929

9|10|C|694|9|10

Aves y Huevos

Por Mayor y Menor

VISITENOS

COBO 836 - DORREGO

8|10|C|262|9|10

PICAPEDRERO

Necesito, trabajos en canteras. Presentarse Mercado Central Pto. 86 o Tel. 251920. Horario comercio.

9|10|C|555|10|10

PARTICULAR VENDE:

Camioneta Chevrolet ..	75
Cupé Torino	67
VALIANT IV	67

O permuto por Ford 350 - Manuel A. Sáez 1432 - Guaymallén.

9|10|C|271|10|10

INSTALACIONES FRIGORIFICAS

viggiano

CAMARAS FRIGORIFICAS CONVENCIONALES Y CON ATMOSFERA CONTROLADA PARA CONSERVACION DE FRUTAS.

Provisión y asesoramiento técnico:

AUTOMATIZACION Y CONTROLES INDUSTRIALES S.R.L.

9 de Julio 1030 - 2º piso - Local 10

Tel. 291727 - Mza.

Lavadero Automático Automóviles

VENDO

LISTO PARA INSTALAR

Salta 1732 - Mendoza

9|10|F|36812|10|10

ACOPLADO

MONTENEGRO 76

TRES EJES 8.60 mts.

Vendo o permuto menor valor.

ECHEVERRIA 64 - LAS HERAS

9|10|C|761|9|10

Citroneta 3CV - 70

Liquido urgente. - Colón 388, Godoy Cruz - Teléf. 221268, sábado todo el día.

9|10|F|29807|10|10

MUNDO AUTOMOTOR

Godoy Cruz 2862

Villa Nueva

Fiat 600 ...	70 71 73
Fiat 128	72 73
Fiat 1600	71
R - 6	72 73
R - 12	73
Furgón Citroen ...	75
Citroen 3 CV	71
Di Tella	65
Chevrolet	64
Rastrojero	72

Godoy Cruz 2862

Villa Nueva

9|10|F|37004|9|10

Empleado Administrativo

Con alguna experiencia anterior. Preferiblemente resida en Luján. Presentarse lunes y martes de 16 a 20 hs. en: SAN MARTIN 1123 — LUJAN. 9|10|F|36854|10|10

Agujereadora

BARBERO

Banco nuevo. Compresor 150 libras nuevo, con o sin motor. Amoladora trifásica 1 H.P. nueva.

COLON 388 - GODOY CRUZ

Tel. 221268. - Sábado todo el día.

9|10|F|29805|10|10

COMPRO

FINANCIERA

Autorizada por Bco. Central.

SAN LUIS 285 - CIUDAD

9|10|F|36826|9|10

BARBECHOS

VIDES Y ALAMOS

LIBERTAD 835 - TELEF. 972595

(Producción propia)

BARRIO COLINA DE ORO

MAIPU

4|10|F|30|10|A

Importante comercio

Vendo o alquilo Confitería-Comedor, gomería, repuestos, Estación de Servicio, 200 hs. con semisurgente Boulogne Sur Mer 2027, Teléf. 257301.

9|10|C|733|9|10

Papa para Semilla

Variedad KENNEBECK Y SPUNTA

PRIMERA MULTIPLICACION

"ALGUACIL Hnos."

ADMINISTRACION: E. GONZALEZ 521 Godoy Cruz - MENDOZA TELEFONO 222752

VENTAS: Mdo. Coop. Prod. - Ptos. 85-90 - Sarmiento y Pampa, Gllén. - Mza. - Teléf. 260466

9|10|F|29770|10|10

POLLITOS

Crie sus propios pollos para fin de año.

DOBLE PECHUGA COLORADOS

Ponedoras Coloradas

Vacunados y despicados. Optimo estado sanitario.

EN SAN ROQUE. Al final de la autopista 200 mts., a la izquierda por calle Las Margaritas y doble 300 mts. sobre calle La Gata.

Atendemos también sábado y Domingo.

9|10|C|498|499|10|10

Clavadora de Hormigón

NUEVA - VENDO URGENTE CON GARANTIA

Mitre 534 - 1er. Piso - Of. 4 - Tel. 244898 - Mza. — Paso de los Andes 2147 - Tel. 249973 - G. Cruz

9|10|F|36859|9|10

AVISOS CLASIFICADOS

(Viene de la Pág. anterior)

Compra y Venta de Automotores y Cubiertas

VENDO Dodge 1500-1973, garantido, $ 220.000 y 30 cuotas. Recibimos permutas. - Hoy sábado atendemos de 8 a 12 y de 16.30 a 20 hs. Rioja 1448, Mza.

8|10|F|36671|9|10

VENDO Renault R-6, 1975, de Mza. Recibimos permutas. Hoy sábado atendemos de 8 a 12 y de 16.30 a 20 hs. Rioja 1448, Mza.

8|10|F|36676|9|10

VENDO Auto Fiat 125 - 1973, de Mendoza, flamante $ 250.000 y 30 cuotas. Recibimos permutas. - Hoy sábado atendemos de 8 a 12 y de 16.30 a 20 horas, Rioja 1448, Mendoza.

8|10|F|36664|9|10

VALIANT IV 1965. Lo que se dice muy bueno, pesos 175.000 y 24 cuotas. Recibimos permuta - - Hoy sábado atendemos de 8 a 12 y de 16.30 a 20 horas. - Rioja 1448, Mendoza.

8|10|F|36656|9|10

VENDO, permuto por automóvil 63 adelante, F-100 6 cilindros tipo furgón. Stgo. del Estero 785. Mza.

9|10|C|673|9|10

VENDO Taxi Di Tella 64 y Peugeot 69, particular. Colombia 1487, V. Nueva. Tel. 262266. Acepto permutas.

9|10|C|639|631|10|10|AD

4-L 65-64, vendo. - Benavente 4457, Villa Nueva, Tel. 261155.

8|10|F|36679|9|10

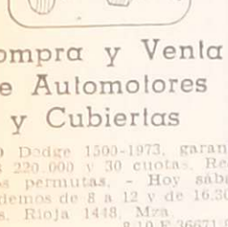

Ventas Varias

A ESTANTERIAS Morwin, compre ahora y pague el mejor precio y sin interés. Vitrinas góndolas, exhibidores, escritorios, modulares, sillas, guardarropas, mesas de trabajo. Visítenos o pida promotor. Equipamientos integrales. Alto S.R.L. San Martín 520. - Godoy Cruz. - Teléfono 220308.

7|10|C|012|31|10

A CORTADORA de fiambre, balanza y spiedo, vendo. Tratar, Teléf. 231806.

9|10|C|721|9|10

A TEJEDORA gran oportunidad, vendo máquina industrial, marca Dubied Nº 7/8, Pedro Molina 633, ciudad.

9|10|T|01719|9|10

ATENCION, modernice su negocio, cualquier ramo, góndolas, exhibidores galvanizados, mostradores, estanterías, financiamos, Salta 1574.

7|10|C|013|11|10

FABRICA de calefones desde $ 3.500 hasta $ 15.000. Bandera de los Andes 2119.

2|10|C|345|21|10

- COMPRE en fábrica: Exhibidores, góndolas, estanterías metálicas, vitrinas, percheros, mostradores Pettazzi Hnos. - Ituzaingo 2454. Tel. 251405.

2|10|C|413|11|10

- HORNO pizzero, veinticuatro, doce, seis pizzas, oferta 54.000 pesos; heladeras, balanzas, cortadora fiambres Bianchi legítima. Chacabuco 601, Ciudad.

3|10|C|044|9|10

A QUEMADORES para heladas, fabricación inmediata. Bandera de los Andes 2119.

2|10|C|345|16|10

A TRAJE, vestido, pantalones, camisa, colchones. - San Lorenzo 1797. - Guaymallén.

5|10|C|232|11|10

A PEKINESES perritos Imperiales chinos enanos 40 días, San Luis 263, Ciudad.

8|10|C|319|10|10

A HARINA primera marcas bolsas de 50 kilos $ 1.200. Corralón del Norte, Independencia 301, Las Heras, teléfono 255867.

8|10|C|325|10|10

A REVENDEDORES y comerciantes regalos Día de la Madre. San Luis 324. Ciudad.

9|10|C|956|12|10

A PARTICULAR vendo Winco, tocadiscos 2 parlantes c/mesa, en funcionamiento. Córdoba 90.

9|10|C|598|9|10

A. ZAPATERO vendo, Singer 29 K 71, Paulina, vitrina mostrador. Sgto. Balgorria 356, Dorrego.

9|10|C|665|10|10

A. PEKINESES bellísimos cachorritos, enanos Imperiales vendo. Sábado. Picheuta 729 (paralela Paso Andes). Godoy Cruz. T. 224657.

9|10|C|651|9|10|D

A ESTRENAR, vendo dpto. frontal, liv. com., 2 dorm. Ver y tratar hoy de 10 a 13. Gutiérrez y Belgrano.

9|10|C|649|9|10

AUSENTANDOME Pekinés hermoso 12 meses, vendo. Sábado hablar 224657.

9|10|C|651|652|9|10|D

APURADO vendo piano americano. Francisco de la Reta 1296. Guaymallén.

8|10|T|1689|10|10|A|D.

APARADOR grande americano, $ 7.900; mesa con 4 sillas, 3.900. Saavedra 390. San José. Teléfono 218153.

9|10|F|36725|9|10

ARADOS viñateros nuevos, vendo, 4 y 6 rejas 8 pulgadas c/partidor central. - J. de Dios Videla 634. Mendoza.

9|10|C|11|9|10

AHORRAR estanterías metálicas, oferta $ 4.500, dos metros alto, 5 estantes, mostradores carniceros vitrinas, exhibidores, créditos. San Martín 2614, Mendoza. 251749

9|6|F|79796|Pte.

ACRILICO, planchas, bandejas, letras, adhesivos, F. Fader 375, Godoy Cruz. Tel. 246228. (1 cuadra Club A. Talleres).

1|10|F|34401|31|10

ANTIGUOS jarrones plata y cristal y petit bronce, apliques y lámparas. Vendo. Colón 618 Cdad.

8|10|C|259|9|10

BALANZAS, heladeras, equipos carnicerías, despensa, bares, confiterías panaderías. San Martín 2614, Mendoza 251749.

9|6|F|79795|Pte

BIANCHI legítima, balanzas, picadoras, hornos, etc., directo fábrica. Avenida España 929, Mendoza. Tel. 243280.

5|10|F|35701|31|10

CARPINTEROS vendo banco 2,50 por 0,60 metros, con 2 morsas. Renato Della Santa 60. Godoy Cruz.

9|10|T|1690|9|10

CALEFONES Longvie y Orbis instantáneos usados, particular vende - 253024.

9|10|C|349|9|10

CAJA caudales Borges, antigua y cámara fotográfica 35 mm. vendo, ver de 9 a 12. Cayetano Silva 2332, ciudad.

9|10|T|01749|9|10

CANICHE pura raza, vendo. Buenos Vecinos 838. Rodeo de la Cruz.

9|10|C|743|10|10

CUBIERTA Gordini con llanta nueva, 2 posacabezas. Sargento Cabral 1253, Las Heras.

9|10|C|650|9|10

CARPINTEROS, vendo lijadora barata. Tratar Saavedra 1217. San José. Gllén.

9|10|C|648|10|10

CERA para pisos Johnson con siliconas, latas 25 litros. 4.800. Teléf. 253474.

9|10|C|293|9|10

CAR-ESTEREO Kenia, bandeja antirrobo, 2.350.000; faros 120 apoya cabeza. - 242130.

9|10|C|538|9|10

CORTINAS americanas, colocación inmediata. Cuchetas, cajoneras, para niños. TE. 216489.

6,10,C,646,10,10

CINTO amplificador 12 Watios, con bafles y bandeja $ 40.000; amplificador 40 Watios línea profesional $ 36.000. Micrófono LEEA profesional $ 11.000. Bandeja Sincron c/cápsula magnética y mueble $ 45.000. Ofertas excepcionales en amplificadores cualquier potencia y audio en gral. Godoy Cruz 288, San José. Teléfono 257765.

7|10|T|1608|9|10

EQUIPO Disc Jockey completo, japonés, 80 watts, 40.000. Facilidades. Benavente 4472 - Villa Nueva.

9|10|C|502|9|10

ESTANTERIAS metálicas modulares, exhibidores. Financiación Fábrica. 9 de Julio 1733. Teléfono 216535.

27|5|F|20036 Pte

EN tu Día Madre - la 2da. idea.

8|10|F|36378|9|10

GRABADOR semiprofesional a cinta "Sony" stereofónico. Torno relojero "Boley". Julio Lemos 3171. Mendoza.

9|10|C|491|10|10

GUITARRA eléctrica, importada, Fratti, seminueva, líquido, pesos 25.000. Teléf. 248320.

9|10|T|01702|10|10

GRAN oportunidad, equipo lavaseco para tintorería, nuevo, vendo o permuto. Facilidades. Tiburcio Benegas 569. G. Cruz.

9|10|C|709|10|10

HORMIGONERAS garantidas, varias medidas, créditos. Güemes y Pellegrini. San José.

2|10|C|351|11|10

HELADERA familiar vendo, 12 pies, muy buen estado. Ver y tratar: Lavalle 1505. San José. Guaymallén.

9|10|T|1700|10|10

HELADERAS comerciales, carniceras, balanzas, vitrinas, mostradores, instalaciones completas. Planes sin anticipo. Julio Monte. San Juan 735. - Teléfono 291195.

7|10|C|989|13|10

LADRILLONES vendo $ 8.000 el millar, puesto en obra. Teléf. 262954.

6|10|T|01573|10|10

LAVARROPAS directo de fábrica vendo, recibo el viejo, motores de 1/4 HP., monofásicos, recibo el quemado. Pedro Molina 854. Gllén.

9|10|C|601|10|10

LIQUIDO: heladera vitrina, cortadora fiambre, conservadora helados, envases todo tipo. Tratar sábado y domingo. Armani 1625. Villa Hipódromo.

9|10|C|587|10|10

LIQUIDO al primer interesado contactos y carbones para ascensores Santa María de Oro Nº 1107. San José - Guaymallén.

9|10|C|516|9|10

LIQUIDO conejos gigantes hembras. Río Negro 620. Las Heras.

9|10|C|449|9|10

MOLEDORA aceitunas, prensa uva, llenadora sifones, cizalla 1,10 m. corte 2 mm. con mesada; balancín 12 toneladas, prensas manuales, cortadora hierro redondo 3/4"; bebedero automático, sulfatadora mochila, balanzas, báscula 500 kg.; cortadora fiambre, aparadores, mostrador, cocinas gas, lote repuestos automotores nuevos; lote electricidad industrial nuevo; hierros recortes $ 45. Coronel Díaz 261. Ciudad.

9|10|C|451|9|10

MARCOS exclusividades, restauración patina oro y color. Teléfono 213510. Ferroviarios Argentinos 783.

9|10|C|447|9|10

MOTOR bombeo diesel vendo, permuto auto chico. Pellegrini Nº 591. San José.

9|10|C|512|9|12

MAQUINAS escribir 650 mensuales, calcular 330, teléfono 215964 taller Armando.

5|10|C|237|11|10

MAQUINA escribir Remington; máquina sumar Olivetti; armario; juego living nuevo. Vendo urgente. Eusebio Blanco 768. Dorrego.

8|10|C|195|9|10

OLIVETTI Lexikon 80 como nueva, tecnígrafo importado, con estuche, tablero caballete, vendo. Guillermo Molina 505. Dorrego, Guaymallén. Tel. 242887.

9|10|C|264|10|10

OPORTUNIDAD: Vendo bicicleta Alcon y triciclo reparto. Tratar: Alvear Nº 1838. G. Cruz.

9|10|C|505|9|10

OPORTUNIDAD: vendo piano. Figueroa Alcorta 1525, G.C. Teléfono 225332. De 9 a 13 y 15 a 20.

9|10|C|433|10|10

PIANO vendo, 3 pedales, a mtn. 7.000.000. - San Martín 2188, Ciudad.

9|10|C|804|9|10

PUERTAS y laterales c/marcos metálicos para placares a uso. Chapas fibravidrio transparentes, vendo. Tel. 258790

9|10|C|515|10|10

PEKINESES hermosos cachorros, vendo. Sábado. - Montecaseros 2073, Ciudad.

9|10|C|217|9|10

PEKINESAS dos últimas, vendo. - Dorrego 998, Barrio San Ignacio. Godoy Cruz.

9|10|T|1627|10|10

ROPERO vendo: 2 cuerpos, enchapado y lustrado. P. Mendocinas 2843. Mendoza.

9|10|F|36775|10|10

SINGER coser - bordar, 31K15 tapicera, otra multisuma Olivetti - Clark 262.

8|10|C|154|10|10

SE VENDE Metegol para Bar o Confitería; Grupo electrógeno motor a nafta 2 1/2 H.P.. - Videla Castillo 2984, Ciudad.

9|10|C|948|9|10

SE VENDE heladera vitrina ocasión. Tratar: Pampa y Sarmiento, Guaymallén.

9|10|C|468|11|10

SAXO alto, americano "Conn"; trompeta alemana "Markneukirchen". Benielli 2835. Ciudad.

9|10|C|713|10|10

TELEVISOR Autovox $ 1.700.000; combinado pie 480.000; radio tocadisco 450.000. Salta 2942. Ciudad.

9|10|C|690|9|10

TELEVISOR $ 12.000; combinado $ 13.000. Colón 357 - T. 243066.

9|10|C|637|10|10

TELEVISOR Dumont panorámico, impecable, líquido. Della Santa 1339, Villa Hipódromo.

9|10|C|481|10|10

TELEVISORES $ 12.500, 14.500, varios, extra chatos $ 25.000, perfecto estado, Teléf. 259312.

9|10|T|01737|10|10

URGENTE, televisor Panorámico nuevo, con mesa y antena: 30 mil. Juego dormitorio 2 1/2 plazas 30.000. Cocina, garrafa y lavarropas. Fray Luis Beltrán 2752. Las Heras.

9|10|C|594|9|10

VENDO ropa directa de fábrica, pantalón Jean, pantalón de vestir, blusas de Banbula. Blusas rayadas de verano un gran surtido, precios especiales, a revendedores. Teléfono 242781.

8|10|T|1638|10|10

VENDO guinche construcción 800 kgs. 12 metros torre, pluma nuevo. Tel. 250951

9|10|C|480|10|10

VENDO chapas, soleras, tirantes, sanitarios, electricidad. - San Martín 8214 - Carrodilla.

9|10|F|29757|9|10

VENDO 644 kgs. hierro ángulo; barras 1" x 1/8 y 1" x 3/16 a $ 150.- el kg. 14 chanas Nº 18 negras, 1,20 x 2,40 a $ 130.- el kilogramo. Manuel Moreno 348. G. Cruz - Tel. 222367.

9|10|C|525|9|10

VENDO comedor, dormitorio, televisor, heladera, varios. Teléfono 220337.

9|10|C|543|10|10

VENDO máquina coser "National" perfecto estado. Vicente Zapata 30, 6º Piso, Departamento 12.

9|10|C|584|9|10

VENDO billar, heladera 6 puertas, motorales eléctricos en gral. - Pascual Segura 1114. (prolongación Maipú). Godoy Cruz.

9|10|C|599|10|10

VENDA lo que Ud. quiera en materia de objetos varios a su voluntad, aprovechando óptimos locales por día, semana o por mes en "Mercado de Pulgas". - A. Calle 77, Dorrego.

7|10|F|36179|10|10

VENDA su televisor, máquina de coser, muebles sueltos, o lo que Ud. desee, en "Mercado de Pulgas". Ideales locales por día, semana o por mes. A. Calle 77, Dorrego.

7|10|F|36183|10|10

VITRINAS, mostradores carniceros, exhibidoras de pan. Somos fabricantes. Sin anticipo. San Juan 735. Ciudad.

7|10|C|989|13|10

VENDO motor trif. 22 H.P. c/arrancador y equipo transmisor radio aficionado, o permuto por coche. - 251943.

8|10|C|314|315|10|10

VENDO contado cocina nueva cuatro hornallas, dos hornos, churrasquera. Espejo 592, Las Heras, Teléfono 232067.

8|10|C|325|9|10

VENDO heladera comercial 4 puertas, balanza, estantería metálica. Olascoaga 2851, ciudad.

8|10|C|213|9|10

VENDO hierro del 10, columna y viga para muros de 0,20, una cobertura y una cocina con garrafa, permuto por ladrillones. Rivadavia Nº 13, Godoy Cruz.

9|10|F|29795|10|10

VENDO escopeta Victor Zarrasqueta y punzonadora. Antonio Tomba 265, G. Cruz.

9|10|F|29813|10|10

VENDO herramientas para metalúrgicos. San Miguel 3259, Las Heras.

9|10|C|761|10|10

VENDO billar $ 50.000. - Heladera vitrina $ 50.000. - Guillermo Molina 133, Dorrego.

9|10|C|608|10|10

VENDO por ausentarme: placard grade, juego de comedor, mesa fórmica, aparador, sillas cromadas. Moyano 1458. Ciudad.

9|10|F|36726|10|10

VENDO 2 Bafles c/p. 8". - Teléf. 243646.

9|10|C|660|9|10

Compras Varias

"A-A". AMITRANO - Martillero, Tel. 247711. Aristides Villanueva Nº 332, ofrezca muebles, antigüedades, maquinarias, artículos generales. Pagamos mejor. Anticipamos dinero.

9|6|F|12224 Pte

A SELLA, Martillero, Tel. 247447 Tiburcio Benegas 776, ofrezca muebles, artículos hogar, maquinas usadas. - Dinero en el acto.

11|2|F|36991|Pte

A - BENTURINO - Martillero. Teléfono 248730 y 244335. Av. Colón 669. Ofrezca muebles, antigüedades, artículos de hogar Anticipo dinero

2|1|F|7028 Pte

A TRAJES usados compro, pantalón, camisas, ropas varias, colchones, bicicletas. Llame 252411. Alberdi 77.

2|10|C|331|11|10

EXHIBIDORES de verdura, compro de contado. Tel. 221381. San Martín 1135. Godoy Cruz.

7|10|T|01616|10|10

Ocupaciones Varias Pedidas

A NECESITAMOS chofer con carnet profesional. Rodolfo Montero Cuervo S.A. Avda. de Acceso 2985. Villa Nueva - Gllén. - Tel. 262302.

9|10|F|36853|9|10

A COSTURERA P/almohadones y tapicero para costura a mano - necesito - Bandera de los Andes 1347 - San José.

8|10|C|136|9|10

CAPACITESE. Siga un curso práctico máquinas y herramientas. Tornería, Soldadura, Carpintería, Mecánica Automotor, Matemáticas, Dibujo Técnico. Interpretación de Planos. Taller Escuela Fundación E.A.G. Lamadrid 999. (altura calle Dorrego al 700). Guaymallén.

10|8|F|96141|Pte

ENCARGADO mina de fluorita en Córdoba, con nociones de minería y maquinaria minera, no menor de 35 años. Condiciones y vivienda a convenir. - Poste Restante A.B. (27). Diario LOS ANDES.

9|10|C|519|10|10

EMPLEADO administrativo, mucha experiencia, escriba máquina necesitamos 4 horas tarde y sábados. Droguería Bermejo San Martín 1089. Godoy Cruz.

8|10|F|36456|10|10

FLETEROS para distribución de Coca Cola y Fanta en Gran Mendoza. Necesitamos con carrocería playa de 5,20 mts., muy buen flete, pago diario, trabajo permanente. Presentarse con vehículo. Cervantes 960. Godoy Cruz.

7|10|F|36327|9|10

MODISTA experiencia cortar y coser, casa modas, T| 252511, sábado, domingo.

9|10|C|738|9|10

MODISTA y bordadora para confección rápida de dama, inutil presentarse sin muestras. Tratar domingo. Olascoaga 56, Cdad.

9|10|T|01746|9|10

NECESITO: costureras a domicilio para tapicería. Tratar sábado a partir 15.30. Sgto. Cabral 268. - Godoy Cruz.

9|10|C|642|9|10

NECESITO medio oficiales pintores de obras y oficiales colocadores de mosaicos. Juan B. Justo 137. Godoy Cruz.

9|10|C|719|9|10

NECESITO costurera para silletería con experiencia. Alberdi 570, San José.

6|10|T|1582|9|10AD

NECESITAMOS gente emprendedora para que pruebe su positivismo comercial. "Mercado de Pulgas", brinda por día, semana o por mes la gran posibilidad de acrecentar sus ventas. A. Calle 77 - Dorrego.

7|10|F|36171|10|10

NECESITAMOS aprendices carpinteros, edad 16 a 17 años. Alberdi 570. San José.

8|10|T|01678|11|10|D

NECESITO aprendiz adelantado chaperío sepa soldar. - 25 de Mayo 142 - Guaymallén.

8|10|T|1619|9|10

NECESITO pizzero. Tratar Pizzería "Rodeo", frente a la iglesia. Ruta 7, Rodeo del Medio.

8|10|F|36691|9|10

OFICIAL metalúrgico, inútil presentarse sin antecedentes. Valmo S.A. lunes y martes de 11 a 16.30 hs. Godoy Cruz 2342. San José Guaymallén.

9|10|T|1580|10|10

PELUQUERA competente necesito Patricias Mendocinas 1685.

9|10|C|699|10|10

PRACTICO contable con amplios conocimientos necesito. San Martín 1657.

9|10|T|01728|9|10

SE NECESITA oficial y medio oficial mueblero. Correa Saa 924 Guaymallén.

6|10|C|602|12|10

TAQUI-Dactilógrafo y bachiller dactilógrafo necesita grabaciones y ediciones. Presentarse en Estudio Empresas 8.30 a 12.30, 9 de Julio 335, 1er. Piso, departamento 3, ciudad, Tel. 246889.

9|10|C|190|9|10

TORNERO para matriceria, plástico y gomas necesito. Remedios Escalada 3283, Dorrego, T. 225442.

9|10|T|01741|10|10

OFRECIDAS

DESTAPAMOS cloacas, desagües, cañerías en general calefones, plomería, teléfono 293310. Miller 651.

5|10|C|441|9|10

OFICIAL panadero y pastelero competente. Sarmiento 3095, Las Heras

8|10|C|270|10|10

Ofrecidos Varios

"EMPRESA CIPOLLETI"

DESTAPAR CLOACAS

Teléfono 256968

A destapar cloacas, desagües, plomería, gas, instalación de calefones, destape instantáneo con equipo moderno de cañerías de agua caliente.

8|10|C|328|9|10

ENRRI SERVICE

DESTAPE DE CLOACAS

DE URGENCIA

Teléfono 230680

Calefones, limpieza y reparaciones en el día, instantáneos y térmicos. Sopleteos de cañería de agua caliente. Plomería. Filtraciones.

9|10|C|730|9|10

A DESTAPAR cloacas, desagües, calefones gas, plomería. "Trabajos garantidos". Tel. 250617.

8|6|F|79473|Pte.

A DOMICILIO reparamos lavarropas, calefones instantáneos, cocinas, plomería, urgencias. 248250.

9|10|C|731|9|10

A BUEN plomero, gasista. - Económico. - Visitas gratis. - Cañerías. - Calefones. - Teléfono 216085.

9|10|C|558|15|10

A DESTAPAR cloacas, cañerías, plomería, calefones, Teléf. 242948. Juan B. Justo 564. Godoy Cruz

4|9|C|212|9|10

A. DESAGOTE pozos, cámaras sépticas, destape cloacales, cañerías en general. La Moderna, teléfono 243865.

21|9|C|316|16|10

A DESAGOTE pozos, camaras septicas, limpieza cañerías. UNIMEV. Telefono 261743.

16|10|F|99829 Pte

A HELADERAS, lavarropas, termocalefones, reparaciones garantidas. Cayetano Silva 2938. Ciudad. Teléfono 250471.

2|10|C|608|31|10

A DOMICILIO se ofrece plomero. Servicio rápido. T. 259929.

3|10|C|859|9|10

A ELECTRICISTA, arreglos domiciliarios, instalaciones Gral. lavarropas, enceradoras, TE. 223652

7|10|F|29733|9|10

ARREGLOS en general de cortinas americanas y de enrollar, reparación de cordones. Tel. 250778. Pedro.

3|10|F|34846|10|0

AFINACION, reparación pianos, guitarras. Boulogne Sur Mer 1061. Tel. 217949.

5|10|C|250|251|14|10|D

ARREGLO máquinas de coser, taller integral. Lamadrid 430. Teléfono 249178.

5|10|C|292|11|10

ALBAÑILERIA completa, yeso, casas administración banco plan. Italia 4460. Guaymallén. 262114. Batalla Berger.

9|10|C|494|9|10|D

ALBAÑILERIA Gral. yeso, pintura, decoraciones, carpintería, presupuestos gratis. Tel. 223652.

7|10|F|29736|9|10

CONSTRUCCIONES, reparaciones, yesos, frentes, medianeras, pintura. - Empresa Constructora, amplia financiación. T. 241762.

5|10|F|35630|9|10

CAPPINTERIA: Service general, se hacen placares e interiores y camas a particulares. Guzzanti. Teléf. 248493.

7|10|C|896|11|10

DESAGOTE de pozos y cámaras sépticas. Tel. 293241.

5|10|C|189|11|10

ELECTROMECANICA Battistoni. Refrigeración. Bobinados de motores eléctricos y electrobombas. Córdoba 417, T. 252186. Cdad.

9|10|F|36882|18|10

ELECTRICISTA a domicilio. Arreglo artefactos, instalaciones, etc. T. 258860.

5|10|C|266|9|10

ELECTRICISTAS: instalaciones, reparaciones, industriales, particulares, comerciales, planos T. 231451.

5|10|C|301|9|10

EMPRESA pintura precios módicos seriedad, rapidez - T. 256348.

8|10|C|140|10|10

GASISTA plomero. Sábado todo el día. Tel. 222879.

9|10|C|465|9|10

LUSTRAMOS, restauramos muebles e instalaciones a domicilio. Tel. 290345 - 245273.

9|10|C|356|9|10

¡NO MAS goteras! Empresa Hércules de Techos arregla y fabrica techos de zinc. Garantía y seriedad. San Luis 157, Teléf. 217844 - 230212.

8|10|C|222|10|10

PLOMERO y peón de limpieza para hotel se necesita. - Perú 1008. Mza.

9|10|C|632|9|10

PINTAMOS heladeras. Retiramos y vamos domicilio. Pintura o soplete en general. Tel. 252515.

28|9|C|111|9|10

PLOMERIA de urgencia. Reparaciones al instante. T. 226045.

8|10|C|219|12|10

RECIBO trabajos de tornería y madera. Cervantes 2445. Godoy Cruz.

7|10|C|

SERVICE, carpintería, muebleria, encolamos sillas, reformamos muebles, arreglos general. 258860.

5|10|C|267|9|10

SE OFRECE srta. buena presencia para cuidar niño medio día, hacer limpieza departamento pequeño. Tel. 252608, 9 a 12 - 14 a 16.

9|10

FELIX MARIN
MARTILLERO PUBLICO - MATRICULA 1031 - TELEFONO 257900 - MENDOZA

GRAN REMATE SIN BASE

Por Orden de Fca. de Muebles; de Livings, Art. del Hogar Rodados y 205 Remitentes de Varios nuevos y usados.

MAÑANA Domingo 9.00 horas

DETALLE: 10 Heladeras funcionando sinuevas. Cortadora de fiambre y balanza de 15 kgs., mesas y sillas p/bar. 2 máquinas de escribir y calcular "OLIVETTI"; escritorios y sillón giratorio p/of.; 10 máquinas de coser, bordar y tejar n/y us.; cortadoras de césped eléctricas; 8 cocinas de 2, 3 y 4 quemadores; n/y usadas; campanas y alacenas p/cocinas; 12 lavarropas a pileta y turbina c/o sin reloj; 50 ventiladores de pie y de mesa n/y us.; planchas y tablas p/planchar; 5 televisores n/y us.; radios tocadiscos y combinados stereos n/y us.; relojes electrónicos y antiguos de pared; licuadoras a botoneras; secadores de cabello; olias a presión; calefón a gas "VOLCAN" 7 lts., roperia y zapatería p/dama y caballero; 50 Jgos. de Cubiertos de 62 pzas.; de copas de 31, 32, 50 y 62 p.; de batería de cocina de 10 p. y otros n/y us.; lámparas, colgantes, veladores y toda clase de artefactos de iluminación; estatuas y adornos modernos y antiguos; espejos; art. de camping; carpas p/4 y 6 pers.; colchonetas plegables, bancos, sillas sillones y reposeras plegables; cañas de pescar c/n, sin reel; rifles y pistolas de aire comp.; calentadores y lámparas a gas; bicicletas de paseo y plegables n/y us.; kárting y triciclos; alfombras lisas y fantasía; manteles fibra de coco; colchones y almohadas de 1 1½ y 2½ plazas en todas las calidades.

MUEBLES: Fino Jgo. de comedor es., español de 9 pzas. Antiguo Jgo. de comedor est. Inglés, 15 p.; 25 jgos. de comedor más, varios modelos n/y us.; 10 modulares p/comedor y cocina n/y us.; 18 aparadores p/cocina, americanos y cortes modernos n/y us.; 250 sillas majestad, coloniales, butacas, escandinavas y otras de madera n/y us. 180 mesas extensibles, redondas, óvalas, fijas y otras madera p/bar n/y us.; Finísimos Jgo. de dormitorios est. francés y colon., español de 5 y 6 p. n/y usados; 15 Jgos. de dormitorios corte moderno n/y us.; 18 roperos chicos y grandes n/y us.; 120 camas en todas las medidas n/y us.; cunas; cuchetas, cómodas y mesas de luz, varios estilos; 12 jgos. de living fijos y diván; 8 jgos. de jardín 5 p. est. francés y basculante amer; Antiguo espejo Luis XVI, cristal imp. 6 mm. 1.80 x 1.20 mts.; biblioteca y botineros antiguos; archero y mesa centro antigua; Victrola Concertola perfecta conservación; dresoire c/espejo, musical.

VISITE EXPOSICION — HORARIO CORRIDO HASTA HORA DE REMATE
Colabora JOSE TRADE - Martillero Público
AVENIDA SAN MARTIN 3071-77 — CIUDAD
9|10|C|797|9|10

¿ORO?
Y PLATA - RELOJES ANTIGUOS Véanos. Pagamos contado efectivo en el acto. Suba 2 pisos. GIRON ARGENTINA San Martín 917 - 2º P. Mendoza
4|10|O|157|9|10

OFICIAL METALURGICO
Inútil presentarse sin antecedentes. - VALMO. S. A.
Presentarse lunes y martes de 11 a 16.30:
GODOY CRUZ 2342 - SAN JOSE.
9|10|T|1709|10|10

ATENCION Propietarios, Comerciantes
Impermeabilizamos su techo, mano de obra y material, m2. $ 350, 100 - 250. Refacciones en general. Pisos Salpicrette, Azulejos, cocheras, cierres. No somos intermediarios. Teléfono 226653 - 245919. Sr. GALDAME - CHACABUCO 1659 - GODOY CRUZ
9|10|C|664|9|10

ALQUILO SALONCITO
Con baño, vidriera y estantería metálica. Godoy Cruz 1058. Tratar: Avda. Libertad 597 - Villa Nueva.
9|10|F|35365|9|10

EN CHACRAS DE CORIA
HOY - VENDO CHALET - HOY
Para personas exigentes y de buen gusto. CALEFACCION CENTRAL. Bonitos jardines, teléfono, detalles de calidad. INFORMES: GUTIERREZ 331 - TELEFONOS: 255251 - 259802.
M. BACCARELLI
9|10|F|36844|9|10

AVISOS CLASIFICADOS

(Viene de la Pág. anterior)

Educacionales

A BIOFISICA, Bioquímica, Histología, preparan profesores especializados. Cursillos duración 45 días. Instituto, San Martín 276, Ciudad. 30|9|C|837|9|10

A MATERIAS secundarias preparamos, exclusivamente. Profesores especializados. Biritos 490, Godoy Cruz. 7|10|C|760|13|10

ACADEMIA ABC, bachillerato libre de adultos. Ingresos: Medicina, Ciencias Económicas, Rioja 1227. 7|10|C|830|13|10

ACADEMIA ABC. Preparación de materias secundarias, $ 1.000.- mensuales. Rioja 1227. 7|10|C|830|13|10

EXAMENES diciembre: Previos - libres, regulares, todas materias Inglés. Tel. 220511. 8|10|C|040|12|10

PREPARO alumnos en Inglés. Rondeau 231 - Dpto. 1. - Teléfono 292208. 9|10|C|457|9|10

Ley 11867

LEY 11.867. — Se comunica público en general que Adelina Clelia Lorán transfiere a favor de Guillermo Sosa, fondo de comercio "El Colón", de calle San Lorenzo 648, Mendoza. Reclamos: Mitre 825, Mendoza. 5|10|C|313|9|10

LEY 11.867. — Carlos Salvador Manno transfiere sin gravamen ninguno su negocio de verdulería ubicado en Colombres 36, de Luján, a los señores Buenaventura Aguilera y Mario Coria. Para reclamos de ley fijan el mismo domicilio. 7|10|F|36341|9|10

Extravíos

GRATIFICARE devolución anteojos recetados, extraviados Ciudad de Luján. Gorriti 538, Luján. 9|10|F|36876|10|10

GRATIFICARE bien: Ruego devolución perra ovejero alemán manto negro, pelaje gris, hocico largo; falta varios días. Barrio Bombal, Líbano 32. Teléfono 292065. 9|10|C|520|10|10

Foto - Cine

TELEOBJETIVO Solygor 250 mm., impecable, vendo. Teléf. 226591. 9|10|C|359|9|10

Guarderías

GRILLITO, se trasladó Aguado 49, ciudad. 9|10|T|01748|10|10

Turismo

REÑACA (Viña del Mar) Motel Licanray. Cabañas familiares de 4 camas: 3.200 pesos ley; de 6 camas, $ 4.200. Cocinillas, refrigeradores, alhajadas totalmente. Nota: Si permanece 4 días, el 5º no se cobra. - Calle Lynch Esquina Balmaceda. 9|10|C|158|10|10

Casas Rodantes y Embarcaciones

BOMBAS de agua 12 volts automáticas, de pie. Zapata 241. Dorrego. 9|10|C|874|9|10

CASA rodante, botes y trailer, compro, vendo y recibo en consignación. Carlos A. Zocco. Güemes y Pueyrredn. G. Cruz. T. 221710. 9|10|F|29782|11|10

CASILLA rodante 4 cuchetas, vendo. Benavente 4457. Villa Nueva. Tel. 261155. 8|10|F|36554|9|10

D'ULCEHOGAR - Todo dicho. El summun en casas rodantes, todo tipo. San Miguel 1810 - Las Heras. 1|10|F|34254|15|10

EJES y llantas para trailers, casillas, acoplados. Consúltenos. El Rural, Avda. de Acceso 815, Dorrego. 8|10|F|36898|19|10

Pensión y Piezas Amobladas

A 2 señoras o señoritas doy alojamiento. T. 290395. 9|10|C|625|9|10

A. ALOJAMIENTOS, damas, caballeros, matrimonios, quincenal o mensual, con Teléf. San Luis 243. Ciudad. 9|10|C|691|11|10

ALQUILO habitación amoblada a señorita. Roca 781. Las Heras. 9|10|F|29788|10|10

ALOJAMIENTO económico compartido en casa de familia, a caballeros serios. Chile 1843. - Ciudad. 9|10|T|01684|9|10

ALQUILO habitaciones amobladas con ropa blanca, heladera, vajilla, derecho de cocina. Limpieza permanente, pesos 400 por persona. Saavedra 1059. San José, Mza. 9|10|C|484|10|10

ALQUILO habitaciones con cocina, 2 personas $ 900. Saavedra Nº 1059. San José. 6|10|C|603|10|10

ALOJAMIENTO señora honorable, cocina, cochera. De 10 a 12 hs. TE. 246896. 7|10|C|821|9|10

AMPLIA habitación amoblada 2 o 3 personas. José F. Moreno 1376. 8|10|C|202|9|10

CASA familia pensión distinguida para personas ancianas. Maza 661. 8|10|C|191|10|10

DISPONGO habitaciones amobladas c/derecho cocina. Belgrano 1472. 9|10|C|507|9|10

DOY pensión persona sola, estudiante o matrimonio, 5 cuadras calle San Martín. - Teléfono 218138. 9|10|T|01679|11|10

ECONOMICA habitación amoblada, baño privado, cocina, matrimonio solo. Godoy Cruz 976. - San José. Tel. 259004. 9|10|C|530|9|10

HOTEL Residencial, alojamiento familias. Democracia 115. Godoy Cruz. (50 mts. Supermercado VEA). 9|10|C|523|10|10

HABITACIONES amobladas, hay cocina. Adolfo Calle 3917. Villa Nueva. Barrio Comercio - Teléf. 244128. 9|10|L|651|11|10

HOGAR para ancianos. Atención enfermería. Perú 2738, Ciudad. Teléfono 251293. 8|10|C|153|12|10

HABITACION a compartir para hombre solo $ 3.000 mensuales. Catamarca 350 Dpto. 2, Ciudad. 8|10|F|36485|10|10

OPORTUNIDAD para srta. empleada, hermosa habitación hospedaje casa familia, cerca hospital Español. - 227940. 9|10|C|571|9|10

SE ALQUILAN dos piezas a matrimonio solo en Moyano 389. Pedro Molina. Gllén. Mendoza. 9|10|C|722|9|10

SE DA hospedaje a ancianos e inválidos. Moreno 394. Guaymallén. 6|10|C|569|12|10

SE ALQUILA piezas amobladas con o sin comida. Pueyrredón 482, ciudad. Tel. 241824. 8|10|T|01636|10|10

VIANDAS entregas domicilio. Comidas caseras. Teléf. 241441. 7|10|C|907|13|10

VIANDAS sabrosas, abundantes, puntuales, económicas para familias y empleados - 251542. 8|10|C|324|11|10

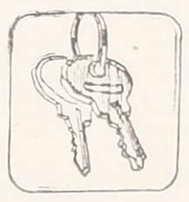

Arriendos y Cambios

A PROPIETARIOS que desean alquilar excelentemente su propiedad, conviene nuestro servicio. Además, aunque el inquilino no pagare, usted siempre cobra. Desde hace muchos años, decimos la verdad para tasar su propiedad y nada más que la verdad sobre cualquier aspecto de la operación que usted quiere realizar. Consúltenos. José Federico Moreno. Ex director de la Cámara Alquileres. San Lorenzo 332. Teléfono 249745. 9|10|C|633|11|10

A ALQUILERES 100% seguridad reajustables semestralmente. Evite problemas de cobranza, cobre puntualmente, pague o no el inquilino, usted cobra igual. Estas y otras ventajas ofrecemos. Alquile por nuestro intermedio, ganará tranquilidad y seguridad. Visite nuestra oficina o solicite tasador s/compromiso. Provivienda. Perú 1214. T. 238054 - 255813 218277. 4|10|C|965|31|10

ALQUILO, 1 ambiente, céntrico, con baño, Teléf. 291952. 9|10|C|445|9|10

ALQUILO hermosa casa, 3 habitaciones, comodidades, $ 25.000. Tel. 256009. 9|10|T|01742|9|10

ALQUILO $ 40.000 departamento céntrico amoblado, teléfono, aire acondicionado, 3 dormitorios. 9 de Julio 1030. Local 3. Ciudad. 9|10|F|37023|9|10

ALQUILO departamento a estrenar, Leguizamón 360. G. Cruz. 9|10|C|739|9|10

ALQUILAR casa o Dpto. necesito, Argumedo Propiedades, Teléfonos 242903 y 253020. 9|10|C|524|9|10

ALQUILO casa moderna amplias comodidades. - 222287. 9|10|C|513|9|10

ALQUILO departamento, agua y luz, para matrimonio solo, micro 6 en la puerta. - Tratar: Independencia 1240. Las Heras. (Mza.) 9|10|C|641|10|10

ANTISISMICA en San José, 3 dormitorios, teléfono. Alquila Entante. 291239. 9|10|C|556|9|10

ALQUILO departamento antisísmico, 2 dormitorios. Las Heras, metros plaza. 900.000 mensuales. José Federico Moreno 1575. 9|10|F|368322|9|10

ALQUILO para depósito, 3 habitaciones, 20 metros c/una teléfono, cerca cuerpo de bomberos, $ 25.000. Abate, Montevideo 619 - 246799. 9|10|C|714|9|10

ALQUILO departamento Sexta, matrimonio solo, 20.000 mensuales. Paso los Andes 1644. Ciudad. 9|10|C|663|9|10

ALQUILO casa 2 dormitorios y todas las comodidades. Franklin 140, Dorrego, micro 13-B. 8|10|C|097|9|10

ALQUILO departamento a la calle un dormitorio, cocina-comedor, baño, entrada de vehículos. José Mármol 184, Dorrego, Gllén, micro 13-B. 8|10|C|098|9|10

ALQUILO casa siete habitaciones, 2 baños, 2 patios, para residencial o instituto. Teléfono 216796 $ 60.000 mensuales. 9|10|C|611|9|10

ALQUILO casa de categoría, dos plantas, 4 dormitorios, 5ta. Sección, Teléf. 245475. 8|10|C|239|9|10

BUSCO alquilar o comprar casa, departamentos, salones y galpones. 257080. 9|10|C|683|11|11

DUEÑO alquila casa Barrio Bombal, 4 dormitorios, $ 38.000, con teléfono. 244465. 8|10|C|231|10|10

DUEÑO alquila antisísmica, tres dormitorios, garaje, todos servicios. Avellaneda 462, Ciudad. 8|10|C|325|10|10

EMPLEADO Y.P.F. sin intermediario desea alquilar casa Godoy Cruz. Benegas, pago hasta 20.000. Hablar al Tel. 960265. 9|10|C|361|9|10

HABITACION amueblada categoría, derecho cocina, matrimonio solo, 2 señoritas-señoras. Puebla 246991 - 244043. 8|10|C|203|9|10

INMOBILIARIA dispongo de escritorio amueblado con teléfono 248501, busco socio. Sr. Hernández, horario oficina. 8|10|C|100|101|10|10

NECESITO alquilar casa chica en Gutiérrez, Luzuriaga o Maipú. Dirigirse Sarmiento 1961. Barrio Jardín Luzuriaga. 7|10|C|394|9|10

NECESITO alquilar departamento Ciudad dos ambientes. T. 257008. 8|10|C|038|9|10

OFREZCO p/depósito, playa 20x12, cobertizo, dos ambientes cerrados, baño $ 10.000. J. B. Justo 546 C. 9|10|C|716|10|10

OFREZCO vivienda cambio quehaceres a matrimonio serio, él ocupado. J. B. Justo 536. C. 9|10|C|716|10|10

ORGANIZACION Gáez busca alquilar urgente un departamentito chico de un dormitorio y una casa de 3 dormitorios con placard y demás dependencias o departamento. Pedro Vargas 641. Ciudad. Teléfono 247209. 9|10|T|01699|9|10

PARTICULAR alquila dos salones con baño para negocio. Francisco Alvarez 1729, Dorrego. Barrio Ejército de Los Andes. 9|10|C|338|11|10

SIN intermediario, recibimos matrimonio, empleados, 12 de Octubre 1417, San José. 9|10|C|432|9|10

SE ALQUILA una habitación en calle Manuel A. Sáez 847, Pedro Molina, Guaymallén. 9|10|C|593|10|10

SALON 63 ideal peluquería, boutique, alquilo, 15.000. San Juan 1484, 1º C. Tel. 215316 - 253812. 9|10|T|01745|9|10

A PROPIETARIOS alquilen por intermedio de Carlos E. Barrera Oro y Juan P. Landart, le garantizamos muy buenos inquilinos y estamos asesorados por abogados prestigiados del foro local en el aspecto legal. Mitre 1378, Ciudad. Tel. 257726. 5|9|F|24901|Pte.

A/25.000 casa interna, cocina comedor, 3 dormitorios, patio. 257080. 9|10|C|683|9|10

A PROPIETARIOS deseen alquilar sus casas, departamentos, sin gastos y molestias. Consúltenos Funes, teléfono 216988. 9|10|C|761|9|10

A DUEÑO directo necesito alquilar casa, pref. Barrio S. Ignacio 2º Empl. de Comercio. Buenas garantías. Avisar T. 224737. 9|10|F|29794|9|10

A DUEÑO, sin intermediarios, necesitamos alquilar casa, salón, antiguos, posiblemente céntricos, Instituto enseñanza superior, buenas garantías. Ofrecer todos días. Profesor Rossini 246172. 6|10|C|696|12|10

A DUEÑO, busco urgentísimo casa, departamento cualquier zona. - Teléfono 257080. 7|10|C|929|10|10

A INTERESADO directo alquilo local u oficina céntrica para Estudio Profesional. Teléf. 293328. 8|10|C|096|9|10

EMPLEADA, trabajar y tratar de tarde, $ 600.000. San Martín Sur 444. Godoy Cruz. (Frente Plazoleta Arce). 9|10|T|01717|9|10

EMPLEADA doméstica, cama adentro. Garibaldi 73, 2do. "E". 9|10|C|702|9|10

EMPLEADA 8 - 17 hs. Departamento chico. $ 500.000. Primitivo de la Reta 923, 5º B. Cdad. 9|10|C|627|9|10

EMPLEADA doméstica limpieza, pequeños quehaceres medio día necesito. Espejo 575. Ciudad. 9|10|C|540|9|10

EMPLEADA necesito tareas generales, de 9 a 18 hs. No atiendo niños ni cocina. Buen sueldo. Tratar: Barrio Beghin. Manzana C. Casa 18. Carrodilla. 9|10|C|469|9|10

EMPLEADA de 8 a 13, con referencias. Buen sueldo. Lafinur 1145. Dorrego, Guaymallén. Micro 13-A en la puerta. 9|10|C|291|10|10

JOVEN responsable, quehaceres domésticos, 2 niños. Bº Decavia K-21. Tel. 250124. 9|10|C|653|10|10

MAESTRA necesita urgente empleada servicio doméstico, de 7.30 a 20 horas. Sin lavado ni planchado. - Belgrano 1740. G. Cruz. 9|10|C|487|9|10

NECESITO empleada cama afuera, sueldo $ 8.000 y otra desde 13.30 a 20 hs. Tratar en O'Higgins 875. G. C. 9|10|C|597|10|10

NECESITO empleada cama adentro limpieza y planchado, con referencias. T. 241262. 9|10|C|514|9|10

NECESITO empleada cama adentro. Francisco Alvarez Nº 154. Dorrego. Tel. 293163. 9|10|C|677|9|10

NECESITO empleada cama adentro, experiencia con niños. Marie Curie 6268, Santa Ana. T. 260? 9|10|C|579|10|10

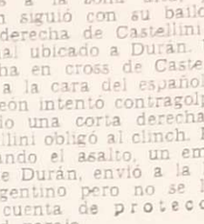

Servicio Doméstico Pedido

A EMPLEADA hasta las 15.30, limpieza y cocina sencilla, con referencias. Sueldo $ 6.000. Av. España 713, 2º piso. Ciudad. 9|10|C|741|9|10

A EMPLEADA cama adentro necesito con referencia y documentación - Inútil presentarse sin eso - Avellaneda 769. 8|10|C|51|10|10

A EMPLEADA cama adentro necesito. Buenos Aires 246, Dpto. 4. Ciudad. Teléfono 216011. 9|10|T|01685|9|10

EMPLEADA, cama adentro, buen sueldo, se necesita. Tel. 293042. Comandante Fosa 8, Barrio Bombal, Mza. 8|10|F|36613|9|10

EMPLEADA atienda cocina de 8 a 17 hs. y otra empleada por horas, 3 veces por semana. Perú 427, ciudad. 8|10|T|01665|9|10

EMPLEADA cama adentro, departamento chico. Sarmiento 644. Dpto. 1. Ciudad. 9|10|T|01692|9|10

OFRECIDOS

LAVADO y planchado por ho... al tel. 218168. Sra. Elliana. 7|10|C|936

Castellini venció a Durán y es campeón del mundo

MADRID, 8 (Télam-Especial). — El combate por el título mundial de los medianos livianos entre su poseedor el español José Durán (69.853 kg.) y el retador argentino Miguel Angel Castellini (69,400 kg.) en el Palacio de los Deportes de esta ciudad, finalizó con la victoria de Castellini que so consagro nuevo campeón mundial.

El match fue pactado a quince vueltas y ambos calzaron guantes de siete onzas.

El sudafricano Stan Chrigtandoulous fue el árbitro de la pelea y como jueces actuaron Giussepe de Santis (italiano) y José Sánchez Villas (español).

Primer round

Castellini ocupando el centro del cuadrilátero, intentó cerrar la ofensiva de Durán. Una izquierda del argentino llegó a la zona alta del español que asimiló bien. Las réplicas del campeón no llegaron a destino, ya que Castellini dominó bien la situación. En los últimos segundos hubo pocos golpes claros, ya que el argentino, dominó bien los embates de Durán.

Round parejo.

Segundo round

Castellini salió a atacar y envió dos buenas manos en los flancos del español. El argentino se muestra muy tenso y no se anima a la ofensiva.

Durán, trabajó de afuera, intentando el contragolpe. Promediando el asalto atacó Castellini, siempre con golpes a la zona alta del campeón.

Este asimiló bien y continuó con su tactica de contragolpe, pero sin llegar a colocar golpes netos.

Sin acciones de mención finalizó la vuelta.

Parejo.

Tercer round

Con mas movilidad por ambos lados se inició la vuelta. Pareció soltarse algo Castellini, quien mas seguro atacó de continuo. El español, intentó colocar una derecha en jab, que amortiguó el argentino.

Castellini llevó continuamente la iniciativa, quien mejoro su tarea, y colocó sobre el final buenas manos, siempre punteando con la mano izquierda.

Una potente izquierda corta de Castellini, en la cara del campeón, envió a la lona a éste, y el arbitro le efectuó el conteo de protección. Al recuperarse la campana lo salvó.

Round Castellini.

Cuarto round

Inició la vuelta atacando el argentino, quien intensificó su accionar buscando arrinconar al campeón. Un violento cambio de golpes, promediando el asalto, cuando una violenta derecha de Castellini volvió a conmover al campeón. El argentino, sobre el final dominando ampliamente colocó buenas manos al campeón pero éste se recuperó sobre el final.

Round de Castellini.

Quinto round

Castellini continúa atacando y una violenta izquierda a la zona alta envió a Durán contra las cuerdas. Pero éste se recuperó y colocó una izquierda que paralizó al argentino. En un choque involuntario de cabezas, Durán salió con un corte en la ceja izquierda.

Un golpe bajo evidente de Castellini, le valió una llamada al orden del árbitro. El campeón colocó una violenta derecha, pero el argentino contragolpeó con otra izquierda.

Con un violento cambio de golpes finalizó la vuelta, cuando Castellini sangró. Round parejo.

Sexto round

Castellini atacó al comienzo, pero evidentemente se nota un hilo de sangre que corre por su cara, debido a la lesión en la ceja izquierda.

Durán, que se mantuvo más movedizo, contragolpeó con una derecha.

El argentino intentó entrar cubierto para pegar, pero el español se cubre bien. Durán intentó sacar provecho de la situación, pegando en la zona afectada del retador. Una violenta izquierda del campeón llegó a la zona alta del argentino y dominando Durán finalizó el asalto. Round de Durán.

Séptimo round

Castellini presenta una ligera lesión en las fosas nasales. Duran intento atacar siempre a la zona alta. Castellini animado, envió una izquierda que paralizó al campeón. El argentino llevó siempre la ofensiva, pero Durán balloteando de continuo contragolpeó varias veces. Una buena izquierda en cross de Castellini, llegó neta a la cara de Durán. El argentino se mantuvo estático, intentando colocar un golpe pero Durán dominó bien la situación y sin mayores novedades finalizó el round. Round parejo.

Octavo round

Con los mismos detalles se inició la vuelta. Durán, girando en círculo intentó contragolpear, mientras que Castellini se mostró más estático. Una izquierda larga de Castellini llego a la cara de Durán, que éste asimiló bien. Decreció la acción sobre la mitad del asalto. Una izquierda de Castellini sobre el final pareció estremecer al campeón, que aparentemente se paralizó, pero luego volvió a su balloteo para escapar y contragolpeó con una derecha. En un violento cambio de golpes finalizó la vuelta.

Round de Castellini.

Noveno round

Nuevamente atacó Castellini al comienzo con una larga izquierda sobre la zona alta del campeón, que éste asimiló bien. El campeón colocó un codazo en la nuca de Castellini, no siendo advertido por el árbitro.

Un violento cambio de golpes promediando el asalto y finalmente el campeón salió del cruce para volver a su intento de balotear.

Castellini entró con una izquierda y Durán contragolpeó con una derecha, sangrando abundantemente la zona afectada de Castellini. Finalizó el asalto. Round parejo.

Décimo round

Volvió Castellini a atacar con golpes largos en la zona alta de Durán. El campeón, que continúa con su balloteo, contragolpea de continuo.

Un violento cambio de golpes promediando el round. Durán intentó dominar al argentino con envíos de izquierda que éste asimiló bien.

Una derecha al aire de Castellini provocó que Durán entrara con una corta izquierda. Sin acciones de mencionar finalizó el asalto. Round parejo.

Decimoprimer round

Sobre el comienzo del asalto el árbitro le retiró a Castellini una capa de vaselina que cubria su rostro. Al igual que en el asalto anterior el argentino intentó llegar con sus manos a la zona alta, pero Durán siguió con su balloteo. Una derecha de Castellini tocó mal ubicado a Durán. Una derecha en cross de Castellini llegó a la cara del español. El campeón intentó contragolpear cuando una corta derecha de Castellini obligó al clinch. Promediando el asalto, un empujon de Durán, envió a la lona al argentino pero no se llegó a la cuenta de protección. Round parejo.

Decimosegundo round

Castellini intenta llegar al campeón, que continúa con su balloteo. Una derecha de Castellini a la cara que asimiló bien.

El argentino encerró al campeón sobre un rincón, pero éste se sobrepuso y sin golpes potentes salió de la situación. Castellini, mas animado llegó con una izquierda dura a la cara de Durán. El argentino punteó con jab de izquierda, pero sin llegar a inquietar mayormente al campeón. Round parejo.

Decimotercer round

El español intentó sorprender al argentino colocando dos buenos golpes a la cara de Castellini, que éste asimiló bien. El argentino contragolpeó con una izquierda. El retador que continuó sangrando de su ceja izquierda, colocó los mejores golpes. Una corta derecha, una violenta izquierda paralizó a Durán que buscó el clinch. Luego Durán volvió a su balloteo, pero un gancho de Castellini llegó neto a la cara.

Durán se recuperó y trató de colocar envíos largos, pero Castellini, amplio dominador de la situación, ganó claramente el asalto. Round de Castellini.

Decimocuarto round

Salió nuevamente Castellini decidido, pero sin apurar mayormente al campeón. Promediando el asalto el campeón colocó una izquierda que el argentino asimiló bien, mientras contragolpeaba con una derecha a los flancos. Una derecha de Durán tocó levemente la cara de Castellini.

Ambos boxeadores se mostraban cansados y bajó el ritmo de la pelea.

Castellini, volvió a atacar ante el escurridizo contrincante. Durán perdió el protector bucal, debido a una derecha de Castellini. El campeón se reanimó al final y dominó la situación. Round parejo.

Decimoquinto round (último)

Castellini salió nuevamente decidido, punteando con su izquierda.

El argentino aplicó otra derecha, mientras que el campeón, contragolpeó con una izquierda. Durán quiso llegar con golpes cortos, pero Castellini lo obligó al clinch, ya que colocó una buena izquierda a los flancos. Promediando la vuelta, el campeón volvió a su balloteo y Castellini no pudo llegar para pegar neto. Durán, siguió con su ritmo, y Castellini que no pudo llegar con golpes netos, recién al final colocó una izquierda. Sin mayores novedades finalizó la pelea.

Round parejo. (Final 148-145, en favor de Castellini).

El boxeador argentino, Miguel Angel Castellini se consagró nuevo campeón del mundo de los medianos livianos al vencer por puntos y en fallo dividido de los jueces al español José Durán.

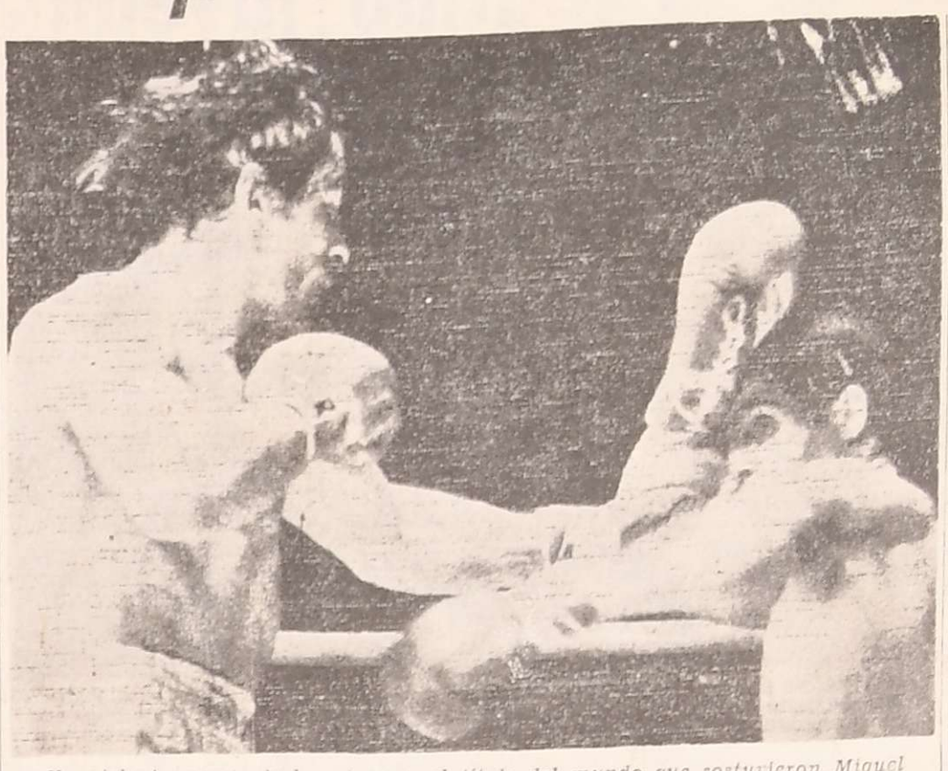

Un violento pasaje de la pelea por el título del mundo que sostuvieron Miguel Angel Castellini y José Durán en Madrid. El español lanza su izquierda mientras prepara su derecha. El argentino se cubre y contragolpea con su izquierda en punta. En fallo dividido Castellini consiguió el título mundial. (Radiofoto de UPI).

Felicitación del Presidente de la Nación

BUENOS AIRES, 8. (NA). — "En nombre pueblo y gobierno argentinos, reciba cálidas y entusiastas felicitaciones por importante título obtenido que suma orgullo al deporte nacional", expresa el mensaje que esta noche remitió el presidente Videla al nuevo campeón mundial de boxeo, Miguel Angel Castellini.

El telegrama fue cursado inmediatamente después de conocerse el fallo del combate disputado en Madrid.

El mendocino Corro venció en el preliminar

MADRID, 8. (Télam - Especial). — El pugilista argentino, Hugo Corro —número uno en el escalafón de los medianos de su país venció por abandono en la segunda vuelta al campeón español de los medianos Francisco Rodríguez en un combate complementario a la velada boxística que se desarrolló en el Palacio de los Deportes de esta ciudad y en cuyo combate central se midieron por el cetro mundial de los medianos livianos, José Durán y Miguel Angel Castellini.

El mendocino Hugo Corro es el sparring oficial de Castellini y esta fue su primera presentación internacional.

Prode: récord de recaudación

BUENOS AIRES, 8. (Télam). — En el Ministerio de Bienestar Social de la Nación se dieron a conocer esta noche las cifras estimativas de la jugada Nº 204 del concurso de Pronósticos Deportivos (Prode):

Tarjetas jugadas, 2 millones 432.919; recaudación total, $ 269 millones 564.538; pozo (40 %), $ 107.825.815,20; primer premio, $ 70 millones 86.779,88; segundo premio, $ 37.739.035,32.

El récord anterior de recaudación fue de 254 millones 793.420 pesos y fue logrado el 4 de junio del corriente año, correspondiente al concurso Nº 185.

Boca venció 3 a 1 a Gimnasia de Jujuy

BUENOS AIRES, 8 (N.A.) En los quince últimos minutos del partido Boca Juniors consiguió marcar tres tantos que le permitieron ganarle 3 a 1 a Gimnasia y Esgrima de Jujuy que lo dominó en la primera parte, cuando D'Andrea abrió el marcador. Luego, en la segunda, Gimnasia se replegó y Boca fue un aluvión. Igualó Mastrángelo, acto seguido fue expulsado Vera de los jujeños y enseguida Ribolzi, en un minuto, señaló dos goles.

El equipo jujeño confirmó todas las predicciones que lo indicaban como rival de riesgo para los boquenses. Con buen manejo y distribución de pelota, rápidamente los visitantes coparon el sector medio y hasta se atrevieron en alguna maniobra ofensiva que en casi ningún momento aportó riesgo para la valla de Gatti.

La síntesis

Boca Juniors: Gatti; Suárez, Sá, Gutiérrez y Tarantini; Ribolzi, Suñé y Veglio; Mastrángelo, Oviedo y Salas. DT. J. C. Lorenzo.

Gimnasia y Esgrima de Jujuy: De la Colina; Salinas, Beccerrica, García y Arigoni; Fernández, Espeche y Vera; D'Andrea, Spadano y Tignanelli. DT. A. Viana Silva.

Goles: 43' D'Andrea (GyE); 74' Mastrángelo (BJ), 84 y 85' Ribolzi (BJ).

Cambios: Dorado por Salas (BJ), Barreiro por Spadano (GyE), Bernabitti por Oviedo (BJ).

Incidencias: 76' expulsado Vera (GyE), por demorar.

Hoy, juegan "Los Pumas"

LEICESTER, Gran Bretaña, 8. (Télam - AFP). — Después de tres duros partidos en el país de gales, el equipo de rugby de la Argentina, aún invicto, tendrá un encuentro más difícil mañana en esta ciudad, en su única visita a Inglaterra en donde enfrentará a una selección del Norj DG del centro de Inglaterra que cuenta con ocho internacionales del equipo británico.

Los argentinos, por su parte, carecerán de una de sus estrellas, el medio apertura Hugo Porta, que sufre de un desgarramiento muscular que le impedirá jugar.

El conjunto argentino formará así: M. Alonso, J. Gauweloose, A. Travaglini, G. B. Valera y M. Sansot, G. Victorica y R. Castagna, C. Mastai, H. Massini, C. Neyra, E. Branca, J. Fernández, F. Insúa, J. Costante y R. Irañeta.

Los ingleses presentará a: W. Hare, J. Carlton, P. Postage, A. Bond, M. Slemen, J. Horton y S. Smith, R. Nerry, G. Adey y D. Forfar, W. Berumont, R. Trickey y F. Cotton, P. Wheeler y C. White.

LINDOR COVAS por WALTER CIOCCA

CORREO ARGENTINO Mendoza
Concesión Nº 47/Dto. 8º Franqueo a Pagar
Concesión Nº 228 Tarifa Reducida

LOS ANDES

MENDOZA — Sábado 9 de Octubre de 1976 — Año XCIV — Núm. 31.421

Básquetbol femenino

Comenzó el argentino juvenil

Dio comienzo anoche el Tercer Campeonato Argentino de Básquetbol, Femenino Juvenil, en Andes Talleres. Tras el desfile de las delegaciones, al son de la marcha del deporte, ejecutada por la banda de la Policía de Mendoza, el comisario mayor Heriberto Mancuso, tomó el juramento a las deportistas.

Seguidamente se ejecutó el Himno Nacional Argentino. Luego dirigió breves palabras el presidente de la Federación Argentina Femenina de Básquetbol, señor Hugo Hernández. Este exaltó tan magno certamen y a la vez abogó por la corrección y la disciplina en todas las jugadoras, para llegar a un fin de paz y cordialidad.

Se hicieron presentes además el subjefe de la Policía de Mendoza, señor Jorge N. Calderón y altas autoridades del básquetbol mendocino. Por último se desarrolló un amplio programa folklórico a cargo de la escuela de Danzas Municipales de la comuna de Godoy Cruz y el ballet "Los Ceibos".

Alternativa del partido de básquetbol femenino entre Tucumán y Capital Federal. La nota nos da el instante que G. Molina supera la marca de Villanueva y se apresta a lanzar. Del partido que ganó Capital 50 a 33 a Tucumán.

Ganó Capital

Fácil triunfo obtuvo Capital Federal ante Tucumán por 50 a 33. Desde el comienzo evidenció el equipo capitalino un mejor plan de juego. Con marcación personal fue anulando todos los intentos ofensivos de Tucumán. Ademas sus atacantes con mejor altura y buena media distancia desequilibraron la lucha. En la segunda fracción se recuperó Tucumán pero no alcanzo a inquietar el buen andar del ganador.

Capital (50): M. Lento 9, N. Fontela 6, E. Filipelli 2, V. Anselmetti 11 (cap) y G. Molina 16 (formación inicial), S. Pertica, M. Alvarez 4, V. Sucre de Martinez 1, L. Roldán 2, A. Estevez 4. Director técnico: Alberto López.

Tucumán (33): V. López 11, R. Córdoba 10, F. Villanueva 2 (cap), R. Carrazán y N. Petroni 2 (formación inicial), R. González 5, R. Lazarino. Director técnico: José Fe Solivellas.

Arbitros: Raúl Igareta (Rosario) y Mario Ibáñez (Mendoza).

Triunfo de Mendoza

Mendoza y San Juan disputaron un entusiasta y arduo partido. En un comienzo, el local apareció mejor coordinado. Esto lo llevó a pasar al frente en el tanteador. Pero San Juan con acciones muy voluntariosas le fue complicando el partido. Recién sobre el final el dueño de casa pudo pasar el frente 26 a 22 con que terminó la etapa.

En el segundo tiempo los primeros instantes mantuvieron un ritmo similar al anterior. Pero con el correr de los minutos Mendoza pasó a dominar las acciones, alejándose en el marcador, esto le permitió llegar sobre el final con un cómodo y justo triunfo, por 46 a 34.

Mendoza (46): N. Agüero 6, R. Maradona 8, M. Oyarzábal 6, B. Zaruba 14 y A. Fluri 4 (formación inicial), A. Bello, B. Carrique 2, M. Brioude, S. Pellegrino 4 y A. Fondere 2. Director técnico: Marcelo Capretti.

San Juan (33): E. Narváez, L. Pez 4, O. Quinteros 13, M. Carrizo, E. Morales 13 (formación inicial); G. Guevara, D. Montivero 2, N. Velázquez 2 y M. García. Director técnico: Carlos Nelson Pochi.

Arbitros: Andrés Palma (Provincia Bs. As.) y David De Arma (Capital Federal).

Recaudación: $ 16.000.

En el Club Regatas se disputará la segunda fecha, con los siguientes partidos: a las 20, Santa Fe vs. San Juan; a las 21.15, Capital Federal vs. Pcia. Buenos Aires, y a las 22.30, Mendoza vs. Tucumán.

No se realizó anoche la reunión de box

A raíz de una indisposición que sufrió el boxeador mendocino Raúl "Nico" Pérez no se realizó anoche el festival de box que estaba programado en Mitre 1771. Después del almuerzo Pérez sufrió un ataque al hígado, de acuerdo a lo informado por el promotor Leonardo Paludi, y se suspendió la reunión. "Nico" iba a combatir con el campeón correntino Reinaldo Romero.

Novedades del fútbol

Aldosivi de Mar del Plata llega esta tarde

Para las 13.40 de hoy, por vía aérea, está anunciado el arribo a Mendoza de la delegación futbolística del club Aldosivi. Se anticipó la nómina de los elementos titulares que llegarán. Es la siguiente: Jorge Roberto Riolfo, Víctor Hugo Hipólito, Horacio Eduardo Stringa, Luis Domingo Raimondi, Enrique Oscar Alvarez, Oscar Omar Bello Mezza, Miguel Angel Díaz, Alfredo Veira, Juan Alberto Sotelo, Francisco Antonio Místico y Jorge Ramón Zugasti. Como director técnico, Roberto Saba.

Los marplatenses se alojarán en el hotel 1º de Mayo, de la calle Garibaldi, frente al edificio de la Liga Mendocina de Fútbol. Vienen en busca de la recuperación tras dos derrotas consecutivas.

Por su parte Atlético San Martín completó ayer su preparación para el partido de mañana, que comenzará a las 16, con el arbitraje de Juan Rolando. La práctica se dividió en parte física y en fútbol, en dos periodos exactos de 45 minutos. Primero se hizo gimnasia de ablandamiento bajo la dirección de Armando Sosa y luego fútbol entre titulares y suplentes. Salvo cambios de último momento ya está confirmado el equipo que será el siguiente: Pedone; Millán, Zuvialde, Villegas y Marylack; Tello, Bazán y Monárdez; Gómez, Molina y Miori.

Carlos Horacio Miori. El peligroso puntero izquierdo del Atlético San Martín. Es hombre gol en la ofensiva de los "Albirrojos".

Comunicado

La comisión de prensa y promoción del club Atlético San Martín dio a conocer el siguiente comunicado: "Se recuerda a todos los poseedores de invitaciones especiales para el Campeonato Nacional que deberán pasar por la secretaría a fin de retirar la entrada remitida por la AFA que le otorga validez a esas invitaciones".

Precios

En las localidades regirán estos precios: populares, 185 pesos; socios de San Martín, 100 pesos; damas y menores, 50 pesos; platea sector oeste numerada, 800 pesos; sin numerar, no socios, 600 pesos; sin numerar, socios, 400 pesos; socias damas, gratis; sectores norte y sud, sin numerar, 300 pesos.

Horarios

El partido principal comenzará a las 16. Para las 14 está previsto un preliminar. El personal está citado para las 11 y las puertas y boleterías se habilitarán a las 12 (dos boleterías desde las 9). La AFA designó a Juan Rolando para dirigir las acciones.

Venta anticipada

Hoy habrá venta anticipada de entradas. En la secretaría del club de 8,20 a 12,30 y de 16 a 20. En la Liga Mendocina de Fútbol, de 9 a 18.

Luján en La Consulta

Mañana domingo se presentará en San Carlos el primer equipo de Luján Sport Club. Enfrentará, desde las 16, al campeón Sportivo La Consulta, que ya está clasificado para el próximo Provincial. Por su parte Huracán Las Heras jugará mañana frente a Deportivo Sarmiento, en Tunuyán.

"Azules" a beneficio

Independiente Rivadavia jugará mañana en la localidad de Las Colonias, en Agrelo, Luján. Enfrentará al seleccionado de la Liga Coloniense, en la cancha de Sportivo Furlotti. El cotejo se iniciará a las 16 y es a beneficio de la Escuela Nacional Nº 65.

Arribo de dirigentes

Anoche, a las 20.20, en un vuelo charter especial, llegaron los dirigentes de Aldosivi, además de autoridades de la Liga Marplatense de Fútbol, periodistas de distintos medios e invitados especiales. En total, 58 personas. Se alojaron en el hotel 1º de Mayo.

Hoy, fútbol de 1a. "B"

BUENOS AIRES, 8 (Télam). Lanús y Villa Dálmine, puntero del campeonato de primera división "B", protagonizarán mañana el encuentro más atractivo de la trigésimo segunda fecha del torneo, que se iniciará a las 16.

Lanús, luego de la frustración que sufrió al perder el torneo hexagonal, que culminó con el ascenso de Platense, cuando todo parecía indicar que aquél sería el favorecido, recobró fuerzas y se ubicó tercero, en claro índice de una recuperación que le abre un panorama pleno de posibilidades.

Villa Dálmine, pese a que en los últimos encuentros mostró cierta irregularidad, conserva los cuatro puntos de ventaja sobre Tigre, que marcha segundo, un dato que, por cierto, no es despreciable, sobre todo porque el conjunto de Campana, en los cotejos de gran trascendencia, mostró una solidez digna del mayor de los elogios.

En cuanto al programa completo para mañana, con los árbitros correspondientes, es el que sigue a continuación:

Flandria vs. El Porvenir, Carlos Coradina; Estudiantes vs. Arsenal, Raúl Leyria; Los Andes vs. Defensores de Belgrano, Valentín Ranos; Lanús vs. Villa Dálmine, Jorge Galve; Almirante Brown vs. Sarmiento, Norberto Gandulfo; Comunicaciones vs. Sportivo Italiano, en Argentinos Juniors, Alberto Clerc; Central Córdoba vs. Nueva Chicago, Juan Carlos Ponfil; Tigre vs. Talleres, Carlos Orellano; Dock Sud vs. Morón, Raúl Loureiro.

Agasajo a delegaciones

En las instalaciones de la Asociación Mutual de Suboficiales y Agentes de Policía de Mendoza —A.M.S.A.— tuvo lugar el jueves, en horas de la noche, el acto inaugural del 3º campeonato argentino juvenil de básquetbol femenino, organizado por la Federación Femenina de Básquetbol de la República Argentina y auspiciado por A.M.S.A.

Asistieron a la cena-espectáculo especialmente invitados el presidente de la Suprema Corte de Justicia, doctor Juan Antonio Del Peral; el subjefe de Policía de Mendoza, comisario general Jorge Nicolás Calderón a cargo de la Jefatura por ausencia de su titular y en representación del Círculo de Periodistas Deportivos, su vicepresidente señor Jorge Adolfo Calle. También se encontraban presentes el presidente de la F.F.B.R.A., comisario Hugo Hernández y el presidente y vicepresidente de A.M.S.A., Celestino Secchi y Carlos Ireneo Oviedo respectivamente, dirigentes de entidades deportivas, árbitros de básquetbol y las delegaciones de Tucumán, Capital Federal, San Juan, Rosario, Buenos Aires y Mendoza.

Durante su transcurso habló dando la bienvenida a las delegaciones participantes, Carlos Ireneo Oviedo, en carácter de presidente del comité ejecutivo del 3º campeonato argentino. Entre otras cosas dijo: "Les doy la bienvenida a la tierra del buen sol y del buen vino, vuestra casa, para que esta velada sirva de portada a la iniciación de tan magno certamen que ha aglutinado a los conjuntos representativos del mejor exponente basquetbolístico del país. Nada mejor que la belleza de la mujer argentina que nos honra con su presencia y que a partir de mañana nos brindará su plasticidad y elegancia en el estadio de Andes Talleres donde se desarrollará el importante evento deportivo, para que sirva de unión y confraternidad entre la gran familia argentina. Finalizó agradeciendo las distintas colaboraciones, en especial la del periodismo oral, escrito y televisado, que han promocionado el certamen".

Al final de la cena se desarrolló un excelente espectáculo artístico denominado "Del Canto la Danza y el Deporte", especialmente preparado por Esteban Vera, con la coordinación general de Saúl Hernández. También actuaron diversos conjuntos folklóricos, que animaron la amena reunión, destacándose entre ellos el ballet "Los Ceibos" y la "Revista de la Risa".

Un aspecto de la cabecera durante el acto de agasajo a las delegaciones del tercer campeonato juvenil femenino de básquetbol, en las instalaciones de AMSA.

Hóckey sobre césped

ROSARIO, 8. (Especial para LOS ANDES, por Alberto Aguilo). — Un extraordinario triunfo conquistó el seleccionado femenino de hóckey sobre césped, en su primera presentación en el campeonato argentino que se disputa en Rosario.

Doblegó a Tucumán por 2 a 0. Desde la iniciación del partido, las ganadoras se constituyeron en un conjunto homogéneo que a lo largo exhibieron acciones dignas de los mejores aplausos del numeroso público.

Es dable destacar que Mónica Herrera fue la mejor jugadora del seleccionado y la autora de sendos goles. El primero, convertido tras recibir un pase corto y el otro merced a la característica habilidad de su autora.

Con este primer resultado, Mendoza tiene excelentes posibilidades en el presente campeonato.

Mendoza jugó de la siguiente manera: Segura, Herrera, Zabala, Gómez, Carbonel, Rodríguez, Manjón, Monserrat, Carrascosa (Ferrer), Vidal, Aguerre (Lola).

Hoy, se medirá con Litoral. Otros resultados: Buenos Aires 9, Salta 0, Córdoba 7, Cipolletti 0.

Fútbol en San Rafael

SAN RAFAEL.— Se pondrá en marcha esta tarde la penúltima fecha del torneo superior de fútbol, con el partido a cargo de Argentino y Las Paredes, a jugarse en cancha de los primeros a partir de las 16.30.

Singular importancia tiene este cotejo, dado que según el resultado del mismo podría quedar definido el título de campeón de la presente temporada. Huracán se mantiene al tope de las posiciones con una ventaja de 4 puntos sobre su más inmediato perseguidor, Argentino, y con la fecha de hoy restan sólo 2 para que llegue a su término el campeonato. Esto está indicando que Argentino está obligado a ganar esta tarde, ya que de caer vencido o bien empatar frente a Las Paredes, estos dos últimos resultados estarían favoreciendo a Huracán para su virtual consagración de campeón, título que viene defendiendo desde la pasada temporada.

Para Argentino como para Las Paredes el partido de hoy tiene mucha importancia. Para Argentino marcará la posibilidad de aproximarse al sancionado Huracán por el Consejo Federal de Fútbol con siete días de inhabilitación, y para Las Paredes el triunfo o la suma de algún punto también le puede significar decisivo para clasificarse para el torneo de los 4, que comenzará a disputarse al final del oficial para clasificar al próximo representante sanrafaelino al Torneo Regional. Como es evidente, en el cotejo adelantado de estas 21 fechas del campeonato de fútbol, estarán en juego muchos intereses. Todo hace prever que para los dos contendores será un partido dificilísimo, ya que los dos se juegan una chance. Argentino, de tratar de achicar las ventajas a Huracán y Las Paredes, de clasificarse para el torneo venidero. Las condiciones están dadas para que el partido se haya constituido en el más atrayente de esta nueva fecha, y ello hace presumir que la recaudación que se obtendrá será bastante importante para el medio.

Resto de la fecha

Mañana se completará la ronda con la disputa de los siguientes partidos: Monte Comán, en su cancha recibirá la visita de San Luis; en cancha de Huracán, Pedal actuará de local ante Constitución; Goudge recibirá a Rincón del Atuel y Villa Atuel a Huracán. Cabe recordar que Huracán está sancionado por el Consejo y en el partido frente a Villa Atuel no acumulará puntos, en cambio sí Villa Atuel; todo está sujeto al resultado que se logre.

Primera "B"

Mañana se jugará íntegramente la quinta fecha del torneo de los 6 de Primera B. A partir de las 16.30 se jugarán los siguientes partidos: El Porvenir se medirá con Cuadro Nacional; El Tropezón enfrentará a La Llave y Cuadro Benegas recibirá a Quiroga.

Fútbol en San Juan

SAN JUAN. — Peñaflor, obtuvo una brillante victoria ante Peñarol en partido pendiente, que se jugó en cancha de San Martín. Este cotejo había quedado diferido y correspondía a la sexta fecha de la segunda rueda. Importante el triunfo de Peñaflor, sobre todo teniendo en cuenta su condición de visitante. Ponce y Ledesma marcaron para los ganadores. Descontó el mediocampista Bravo, para Peñarol. El resultado final fue de 2 a 1, favorable a Peñaflor. Arbitró el señor Ramón Zárate.

Por su parte, esta tarde comienzan a jugarse la decimosegunda fecha de la 2da. rueda del torneo sanjuanino de fútbol. Atlético los Andes, tiene un difícil compromiso ante Colón Juniors. Solo la alternativa del triunfo les queda a los "Andinos", para seguir manteniendo firme sus aspiraciones.

Atlético Alianza, como visitante deberá enfrentar a Carpintería, en un cotejo en el que aparece con las mejores posibilidades. En Puyuta, Desamparados, en un partido aparentemente sin riesgo, será local ante Caucete. Peñarol, luego de su reciente derrota ante Peñaflor, será local ante Independiente, que a su vez viene de caer derrotado ante La Pampa. Este último, en el departamento de Caucete, recibirá la visita de Marquezado.

Inferiores

Se disputará hoy una nueva fecha del torneo de divisiones inferiores de la Liga Mendocina de Fútbol.

El detalle de los partidos es el siguiente, consignándose que los nombrados en primer término serán locales:

Quinta "A": Maipú vs. Gimnasia y Esgrima, a las 16.15. Sexta "A": Maipú vs. Gimnasia y Esgrima, a las 14.30. Quinta "B": Murialdo vs. Platense, a las 16.15; Rodeo del Medio vs. Mayor Drummond, a las 16.15; Luzuriaga vs. Jorge Newbery, a las 16.15. Sexta "B": Luzuriaga vs. Jorge Newbery, a las 14.15; Andes Talleres vs. Murialdo, a las 16.15; Independiente vs. Gutiérrez, a las 16.15; Chacras de Coria vs. Fray L. Beltrán a las 16.15; Ciclos Lavalle vs. Obrero Demaco, a las 16.15. Séptima "B": Obrero Demaco vs. Murialdo, a las 16.15; Godoy Cruz vs. Gutiérrez, a las 14.30. Novena "B": Maipú vs. Luján, en Godoy Cruz, a las 16.

Farmacias de turno en la región de Cuyo

Provincia de Mendoza

Capital. — Hasta las 24: "9 de Julio", 9 de Julio 1116, Tel. 231235 y 231803; "Gennari", Fader 207, teléfono 215665; "Rex", Jujuy 198, Tel. 256202. Día y noche: "Sevilla", San Martín 1583, Tel. 257546; "Del Pueblo", F. L. Beltrán 562, Tel. 217876.

Policlínico Fleming. — Teléfonos 241810 y 245792.
Hospital Central. — Teléfonos 248600, 240063 y 245287.
Hospital Emilio Civit. — Teléfonos 250000 y 216320.
Hospital Ferroviario. — Teléfono 252600.
Hospital El Carmen. — Teléfonos 220279 y 220803.
Servicio Sacerdotal Nocturno: De 21.30 a 6.30, Tel. 255654.
División Bomberos. — Teléfono 244888.
Comando Radioeléctrico de la Policía. — Tel. 244444.

Godoy Cruz. — Hasta las 24: "Llano", Perito Moreno 98, Tel. 220017; "Mendoza", Salta esquina Huergo, Tel. 222800; "San Ignacio", Pedernera 2639, teléfono 221620. Día y noche: "Popular", San Martín 1676, Tel. 290772; "Roma", Paso de los Andes y Derqui, Tel. 221453; "Buchahla", Paraguay 1601, Tel. 292044.
Las Heras. — Hasta las 24: "Sabin", Coronel Díaz 798, Tel. 217775; "Levatino", Roca 299, Tel. 216170. Día y noche: "Las Heras", Belgrano 549, Tel. 215511.
Guaymallén. — Hasta las 24: "Samaritana", Berutti 241, Dorrego; "Martino", Godoy Cruz 814, teléfono 215067; "Firenze", Libertad 1363, Villa Nueva, Tel. 261692. Día y noche: "Italo Argentina", Alberdi 430, Tel. 257717; "América", Bandera de los Andes 1902, Tel. 261454; "Santa Marta", Carril Nacional 6500, Rodeo de la Cruz; "Bermejo", Carril Bermejo s/n., Tel. 260209.
San Martín. — Hasta las 24: "La Colonia", 25 de Mayo 40, Tel. 21194. Día y noche: "Sarmiento", avenida España 29, Tel. 21132.
Luján de Cuyo. — Día y noche: "Del Carmen", Balcarce 68, Tel. 980208.
Maipú. — Día y noche: "Maipú", San Martín 248, teléfono 972614.
Gutiérrez. — Hasta las 24: "Rawson", Maza y Fleming, Tel. 972335. Día y noche: "Del Carril".
Junín. — Día y noche: "Mitre", Mitre 567, Tel. 18.
Rivadavia. — Día y noche: "San Martín", San Isidro 659, Tel. 42057.
La Paz. — Día y noche: "Las Chacritas", Belgrano y 25 de Mayo, Tel. 36.
Tunuyán. — Día y noche: "Ramírez", San Martín 1242, Tel. 2357.
Tupungato. — Día y noche: "Tupungato", Belgrano 384, Tel. 8145.
Eugenio Bustos. — Día y noche: "San Antonio", G. Cano y Arenales, Tel. 17.
La Consulta. — Día y noche: "Virgen de Luján", Ejército de los Andes 450, Tel. 28.
Santa Rosa. — Día y noche: "Santa Rosa", Ruta 7 s/n., Tel. 27.
Las Catitas. — "San Andrés", Ruta 7 s/n.; "Las Catitas", av. Eulalia Calderón s/n.
La Dormida. — "La Ruta", Ruta 7 s/n.; "Del Pueblo", av. Remo Falciani s/n., Tel. 22.
Villa Atuel. — Día y noche: "Lourdes".
San Rafael. — Día y noche: "Huerta", Av. Hipólito Yrigoyen 25, Tel. 22200; "San Vicente", Bombal y Day, teléfono 22100.
General Alvear. — Día y noche: "Central", Bartolomé Mitre 668, Tel. 2996.
Malargüe. — Día y noche: "Malargüe", San Martín 354, Tel. 88.

Provincia de San Juan

Capital. — Hasta las 24: "La Reina", Rawson 1072 Sur; "Cremades", Mendoza 402 Sur, Tel. 25249; "Tulum", Tucumán 1299 Norte; "San Martín", avenida San Martín 587 Oeste, Tel. 24755; "Santa Anita". Día y noche: "San Eduardo", avenida San Martín 1578 Este, Tel. 28806; "Concepción", Rawson 402 Norte, teléfono 24844; "Argentina", avenida Sarmiento 7 Sur, Tel. 27161; "Aberastain", Aberastain 195 Sur, Tel. 23644; "Andina", Mendoza 2198 Sur, Tel. 28963.
Pocito. — Día y noche: "De Luján", Ingeniero M. Zalazar s/n., Tel. 69.
Caucete. — Día y noche: "López", Diagonal Sarmiento 898, Tel. 61070.
25 de Mayo. — Día y noche: "Chirino", av. San Martín y R. Barrera, Tel. 12.
Albardón. — Día y noche: "Nelson".
Jáchal. — Día y noche: "Jáchal".

Provincia de San Luis

Capital. — Día y noche: "Catedral", Pringles 863, Tel. 4212; "San Luis", Rivadavia 1080, Tel. 4120; "Central", Ayacucho 1173, Tel. 4058; "Lafinur", Junín y Lafinur, Tel. 3431.
Ciudad de Mercedes. — Día y noche: "Gualdoni", Pedernera 410, Tel. 1105; "Indiana", avenida Mitre 843, Tel. 1605; "Avenida", avenida Mitre 1400, teléfono 1730.

FARMACIA 9 de JULIO
Farmacéutica: RAQUEL GORDON DE GRINFELD
HOY de TURNO
Cosmética - Perfumes
Envíos a domicilio
HASTA LAS 24 hs.
9 DE JULIO 1116 — TELS. 231235 - 231803
9.10 F 36738 9.10

Guía deportiva

Aniversarios

La Peña del Boxeo festejará hoy, con una cena el III aniversario de su fundación, la que tendrá lugar a partir de las 21.30, en las instalaciones del club Pacífico. Durante la misma serán agasajados los propulsores de la escuela mendocina de boxeo, Gerardo Ontivero, Carlos Suárez y Pedro Dellarole.

—El club Social y Deportivo "Carlos J. Garelli" con motivo de cumplir hoy el VII aniversario de su fundación, realizará su tradicional cena, que tendrá lugar en el local de calle Paso de los Andes 150 de Godoy Cruz, a partir de las 21.

Alas Delta

Hoy, se efectuarán los últimos vuelos de instrucción y entrenamiento en el cerro del dique Papagallos, antes que todo el material del club CIDCAVA se traslade al deltodromo de Villavicencio para el campeonato argentino que tendrá lugar a fin de mes.

Andinismo

Organizado por la Escuela de Montaña del club Regatas, se iniciará hoy, la segunda marcha andina de regularidad, que tendrá lugar en la zona de El Challao. La misma culminará mañana y estará en juego por primera vez el trofeo challenger "Norberto Boggio".

Atletismo

Fue suspendido el torneo de atletismo "Amistad", auspiciado por la Agrupación Atletica Palmirense. La razón se debió a que el equipo de Capital Federal no pudo viajar a nuestra provincia por inconvenientes en el transporte.

Básquetbol

Proseguirá hoy el torneo oficial de básquetbol de cadetes y juveniles. Jugarán en cadetes: a las 16.15, Murialdo vs. Cultural y Luján vs. Agua y Enrgía. En juveniles, a las 17.15, Murialdo vs. Cultural; Luján vs. Olimpia; Macabi vs. H. y Patria; Godoy Cruz vs. Atenas y Regatas vs. Talleres.

Bochas

Proseguirá hoy el campeonato cuyano de bochas, organizado por la Asociación Luján de Cuyo de Bochas. Los actos oficiales darán comienzo a las 8, en la plaza departamental.

Cena

La Mutual de Ex-boxeadores mendocinos realizará el sábado 16, su cena anual con motivo del "Día de la Madre". La misma tendrá lugar en el restaurante del club Pacífico a partir de las 21.30.

Ciclismo

Informó la Asociación Ciclista Mendocina, que en el Prado Español del parque General San Martín, habrá hoy, a partir de las 15.30, competencias de ciclismo para las categorías menores. Mañana habrá para las categorías de cuarta a primera divisiones y veteranos.

Conferencia

La Asociación Mendocina de Medicina del Deporte realizará hoy, a las 18, una conferencia en las instalaciones deportivas del club Mendoza de Regatas, con la participación de deportistas, dirigentes, técnicos, profesores y aficionados.

Golf

En el Club de Campo Mendoza S.A., habrá hoy actividad de golf. Se jugará cuartos de final, K.O. a 18 hoyos y mañana la semifinal a 36 hoyos.

—En el Golf Club Andino, se disputará hoy el premio "Banco de Londres", a 18 hoyos four ball americana.

Fútbol

En cancha de Huracán Las Heras dará comienzo hoy el torneo de fútbol interno organizado por el Sindicato del Personal de Micros y Omnibus. Jugarán a las 14.30, línea 4 vs. Sipemon, y a las 16.30, línea 8 vs. línea 6.

—Continuará hoy el torneo de fútbol de la liga amateur de Godoy Cruz. Jugarán a partir de las 15.15, Alvarez Condarco vs. Los Andes, en Cimalco; D. Argentino vs. Cimalco en Mataderos; Lo Moro vs. Alianza en Metalúrgico de F. L. Beltrán y Martín Fierro vs. Bella Vista, en Sussо.

—Seguirá hoy el torneo de fútbol, laboral en el departamento de Maipú. Jugarán; a las 15, Only vs. Tupungato "A", en cancha de Cristalería Cuyo; Fatuzzo Iannizzotto vs. Regional IV de Policía, en Orandi y Massera; Seccional 2º vs. Dobboletta, en el Centro Municipal y Cooperativa Libertad vs. Ford Vasquito, en cancha de Maipú.

—Continuará entre hoy y mañana el torneo de fútbol "13 de Diciembre", organizado por Y.P.F. Jugarán hoy: a las 9.15, Tareas Generales vs. Mto. Mecánico; a las 11, Mto. Mecanico "Bombas" vs. Mecánica General; a las 16.15, Construcciones Metálicas vs. División Contaduría; y a las 18, Administración Godoy Cruz vs. Ingeniería Civil. Mañana, a las 9.15, Máquina y Ajuste vs. Energía; y a las 11, Surtidores vs. Suministros. Los últimos resultados fueron éstos: Metalurgia 1 Los Defensores 2, Mutual Veteranos 0 Ingeniería de Obras 2, Mantenimiento Civil 0 Proyectos 1, Departamento Técnico 1 Divisional Mendoza 2, U. C. III 2 Ingeniería Civil Z-L 4, y Galpon Nº 1, 4 Seg. Industrial 1.

—Se cumplirá entre hoy y mañana la tercera fecha del torneo octogonal "Aniversario" que organizó la Sociedad Arabe Islámica. El programa de hoy. A las 14.45, Los Leones vs. Defensores de Irigoyen; a las 16.45, General Las Heras vs. Sociedad Arabe Islámica "A". Ambos de la zona "A". Mañana domingo, por la zona "B", a las 9, Manchester vs. San Jorge; y a las 11, Las Condes vs. Sociedad Arabe Islámica "B". La segunda fecha arrojó estos resultados: Sociedad Arabe Islámica "A" 2 Los Leones 2. Defensores de Irigoyen 2 General Las Heras 2, Manchester 4 Sociedad Arabe Islámica "B" 2 y Las Condes 3 San Jorge 3.

Hándbol

En la provincia de Córdoba continúa hoy el campeonato argentino juvenil de hándbol. Jugarán; Río Negro vs. Misiones; Capital Federal vs. Mendoza; Buenos Aires vs. Córdoba. Libre: La Pampa.

Hipismo

Hoy, a las 15, en el club Hípico Mendoza, habrá actividad de saltos con obstáculos, donde estará en juego el trofeo "Austral Líneas Aéreas". El certamen cntinuará mañana.

Pelota a paleta

Informó la Federación Mendocina de Pelota a Paleta, que viene disputándose el campeonato mendocino de pelota a paleta en las categorías juveniles, novicios, veteranos, cuarta, tercera, segunda y primera. Está en disputa el trofeo challenge "Gobierno de Mendoza". Los partidos se juegan todos los días en diversas canchas.

Tenis

Organizado por el club Mendoza de Regatas, se iniciará hoy el torneo "Aniversario" de tenis. Se disputará en la distintas categorías, a partir de las 15.

—Continuará hoy en el Andino Tenis Club, el torneo de tenis "Confraternidad", con la participación del club Santiago de Chile.

—En el Mendoza Tenis Club proseguirá hoy el torneo cuyano de tenis. Jugarán a las 15, J. Schkop vs. M. del P. Alvarez y a las 16, M. Quero vs. M. Garbin.

Vóleibol

Continuará hoy el torneo oficial de vóleibol. Jugarán en cancha de Bonetti, a las 15, Bonetti vs. U. N. C. y a las 15.45, U.N.C. vs. Liceo Militar y en cancha de YPF; a las 16.30, YPF vs. Regatas, en cadetes, reserva y juvenil masculino.

—Mañana en la escuela "Ricardo Rojas" de ciudad, se presentarán los seleccionados femeninos de vóleibol juvenil y mayor. A las 10 el juvenil jugará con CE PA DA y a las 11, selección de mayores con CE PA DA.

—Continúa hoy, el encuentro deportivo "Confraternidad" organizado por la Escuela Tecnica Industrial Nº 1 "Emilio Civit", con la participación del Instituto "José Miguel Carrera" de Santiago de Chile. En horas de la mañana se jugará en vóleibol y luego de tenis de mesa en el Centro Municipal de Deportes. A la tarde se realizará un paseo por Bodegas y Viñedos Giol.

Primera "B", hoy

Villa del Parque y Gutiérrez en Gimnasia

Se iniciará esta tarde la 24ª fecha del torneo de primera división "B" de la Liga Mendocina de Fútbol. En la cancha de Gimnasia y Esgrima, donde hará las veces de local Villa del Parque, hará su presentación el puntero del campeonato, Gutiérrez Sport Club.

El encuentro lógicamente adquiere enorme importancia para el representativo "Celeste" ya que de ganar dará un importante paso para lograr el título de la categoría y así retornar al círculo privilegiado, que dejó el año pasado. Le lleva un punto de ventaja a su escolta, Leonardo Murialdo, que en la fecha próxima tendrá fecha libre. Es decir que el equipo "Canario" tiene un partido más jugado que Gutiérrez Sport Club. El encuentro de hoy será dirigido por Alberto Rodríguez.

Mañana se completará el programa con los siguientes partidos: Leonardo Murialdo vs. Platense de San José, con el arbitraje de Santiago Balda; Chacras de Coria vs. Fray Luis Beltrán, Horacio Alvarez; Rodeo del Medio vs. Mayor Drummond, Alberto García; Luzuriaga vs. Jorge Newbery, Antonio Gaspari; Lavalle vs. Obrero Demaco, Roberto Zanni.

Tanto hoy como mañana, los cotejos de primera "BG" comenzarán a las 16 y los preliminares de cuarta "B" a las 14.

Hoy celebra su aniversario el club "Garelli"

Esta noche, a las 22, en Paso de los Andes 150, Godoy Cruz, realizará su cena aniversario (el séptimo) el club "Carlos J. Garelli", de aquel departamento. Habrá entrega de distinciones y números artísticos.

El club Mayor Drummond hoy cumple 49 años

El club Social y Deportivo Mayor Drummond celebrará hoy su 49º aniversario. A las 17 habrá un partido de fútbol entre veteranos y, a las 22, se realizará la cena aniversario en la sede social, en donde se elegirá la reina del club. Mañana, a las 9,30, habrá un homenaje a presidentes y socios fallecidos. Tendrá lugar en los cementerios de Luján y Maipú. A las 12, en la capilla de Drummond, se oficiará una misa.

MOTOS
D.A.R.A.
LAS MEJORES USADAS
GILERA 188/74 ... $ 60.000
GILERA 188/69 ... $ 50.000
GILERA 150/62 ... $ 35.000
ZANELLA 175/73 ... $ 50.000
ZANELLA 175/71 ... $ 40.000
MONZA 125/69 ... $ 30.000
PUMA 125/67 ... $ 30.000
RUMI 125/61 ... $ 30.000
Y AMPLIAS FACILIDADES
ATENDEMOS SABADO TODO EL DIA
9.10 F 36855 10.10